



EXCELENTÍSSIMA SENHORA DOUTORA JUÍZA DE DIREITO DA 3ª VARA DE FALÊNCIAS E RECUPERAÇÕES JUDICIAIS DO FORO CENTRAL DA COMARCA DE SÃO PAULO/SP.

Processo nº. **1123916-45.2023.8.26.0100**

Classe - Assunto: **Recuperação Judicial - CONCURSO DE CREDORES**

Requerente: **M5 Indústria e Comércio de Vestuário em Geral Eireli e Outros**

ADNAN ABDEL KADER SALEM SOCIEDADE DE ADVOGADOS, CNPJ 11.024.826/0001-07, com registro junto à OAB/SP n. 11.728, representada pelo dr. **ADNAN ABDEL KADER SALEM**, Advogado, inscrito na OAB/SP n.180.675, nomeado para a **ADMINISTRAÇÃO JUDICIAL** neste feito, com o apoio da sua equipe técnica de especialistas coordenada pela **CONSULT ENGENHARIA E AVALIAÇÕES LTDA**, inscrita no CNPJ/MF 48.882.971/0001-39, com endereço na Rua Nelson Camargo, 393 – Osasco – SP - CEP 06010-070 – Tel./Fax: 11 2284 7740 – www.consult.eng.br, representada pelo seu responsável legal, **Sylvio Wey de Almeida**, Engenheiro Civil, CREA 0601788789, contador CRC 1SP 349725 e seu profissional associado, **Marco Antônio Berto**, Mestre em Contabilidade e Controladoria, CRC 1SP 133207/O-3, e-mail marco.berto@consult.eng.br, vêm à presença de V.Exa., em atendimento à designação de fls. 720 dos autos, como Administrador Judicial dos requerentes, no pedido de recuperação judicial pleiteado, nos termos da r. decisão de fls. 717/721, apresentar o RMA inicial referente ao mês de junho de 2023.

ADNAN ABDEL
KADER SALEM
Advogados Associados



Termos em que,

Respeitosamente subscrevem.

De Jundiaí a São Paulo, 29 de setembro de 2023.

ADNAN ABDEL KADER SALEM
Administrador Judicial, OAB/SP nº 180.675

EQUIPE TÉCNICA CONSULT SOLUÇÕES PATRIMONIAIS:

Marco Antônio Berto
Mestre em Contabilidade e Controladoria
Pela EAC/FEA-USP-SP
CRC 1SP 133207/O-3.



RELATÓRIO MENSAL DE ATIVIDADES – RMA.

RELATÓRIO INICIAL - JUNHO - DE 2023.

REQUERENTES:

M5 INDÚSTRIA E COMÉRCIO DE VESTUÁRIO EM GERA LTDA.

FR SERVIÇOS LTDA.

FB9 COMÉRCIO ATACADISTA EM GERAL LTDA.



Sumário

1	SOBRE A RECUPERANDA.....	5
2	HISTÓRICO, ATIVIDADES E INSTALAÇÕES	6
3	ORGANOGRAMA SOCIETÁRIO	11
4	ELEMENTOS DO GRUPO SOCIETÁRIO.....	13
5	MERCADO DE ATUAÇÃO E FATOS RELEVANTES.....	24
6	RAZÕES DA CRISE	26
7	ATIVOS ESSENCIAIS.....	27
8	PRINCIPAIS FORNECEDORES E CLIENTES	28
9	ENDIVIDAMENTO.....	30
10	FOLHA DE PAGAMENTO.....	39
11	INFORMAÇÕES CONTÁBEIS E FINANCEIRAS.....	41
11.1	BALANÇOS PATRIMONIAIS	44
11.2	FLUXO DE CAIXA	52
11.3	DEMONSTRATIVO DE RESULTADO.....	54
12	QUESTÕES PROCESSUAIS.....	77
12.1	FOTOS E VISITAS PRESENCIAIS.....	78
12.2	DOCUMENTOS DO ARTIGO 51	100
12.3	DOCUMENTOS FALTANTES	104
13.	ENCERRAMENTO	104



1 SOBRE A RECUPERANDA

A Administradora Judicial, **ADNAN ABDEL KADER SALEM SOCIEDADE DE ADVOGADOS**, inscrita no CNPJ/MF 11.024.826/0001-07, com registro junto a OAB/SP nº 11.728, representada por Adnan Abdel Kader Salem, inscrito na OAB/SP nº 180.675, com sede na Rua Culto à Ciência, nº 116, Vila Virgínia, CEP 13.209-040, Jundiaí, São Paulo, Fone (11) 4521-8784, com e-mail: adnan.adv@salemadvogados.com.br, mofficer@salemadvogados.com.br, site www.salemadvogados.com.br, nomeado nos autos da Recuperação Judicial do Grupo e a Consult Engenharia e Avaliações Ltda., auxiliar na elaboração do Relatório Mensal de Atividades (“RMA”), apresentam em conjunto o RMA referente aos meses de janeiro a junho/2023.

A Recuperação Judicial envolve as seguintes empresas:

- M5 Indústria e Comércio de Vestuário em Geral Ltda. (“M5”)
CNPJ 53.604.708/0001-18
- FR Serviços Ltda. (“FR”)
CNPJ 04.792.901/0001-14
- FB9 Comércio Atacadista em Geral Ltda. (“FB9”)
CNPJ 24.798.973/0001-68

Todas sediadas, como endereço principal na Rua Cláudio Soares, nº 72, Salas 1.313 e 1.409, Pinheiros, São Paulo, CEP 05422-030, designadas no relatório, como Requerentes.

O presente relatório, que examinou as informações financeiras baseadas, sobretudo, no material fornecido pelas Recuperandas, deve ser analisado em conjunto com os demais relatórios preliminares entregues, tais como o pedido de recuperação judicial e o relatório de atendimento ao artigo 51.

O Relatório, foi realizado através de métodos analíticos e procedimentos de conferência e, visa proporcionar ao Juízo e aos interessados, uma visão das informações sobre a situação financeira das Requerentes e as operação relevantes, por elas efetuadas, assim como condensar todas as atividades praticadas pelas Recuperandas e pela Administração Judicial até o encerramento deste relatório.

2 HISTÓRICO, ATIVIDADES E INSTALAÇÕES

O conjunto de empresas formado pelas Requerentes, conhecido como detentor da marca “M. Officer”, foi estabelecido em 1986 pelo designer Sr. Carlos Miele, com o propósito de investir no setor varejista e de moda no Brasil.

A partir de um projeto originalmente concebido durante a graduação do fundador na Fundação Getúlio Vargas, a M. Officer gradualmente conquistou seu espaço no mercado, tornando-se uma referência em moda sustentável no Brasil. Ao longo de mais de 3 décadas de operação, a marca expandiu-se para as principais cidades do país, gerando grande número de empregos formais, diretos e indiretos.

As Requerentes informam em seu pedido inicial, que o grupo “M. Officer”, além de seu impacto econômico de suas atividades, também se destacou por seu compromisso social, incluindo o financiamento da reconstrução do Pronto Socorro Infantil e da Ala de Quimioterapia Pediátrica da Santa Casa de Misericórdia de São Paulo, uma iniciativa que beneficiou mais de 10.000 (dez mil) crianças por mês.

Noticiam, ainda que o Grupo M. Officer, inovou ao envolver pessoas com necessidades especiais em suas campanhas publicitárias, contrastando com a prática comum das marcas de luxo que impõem padrões estéticos extremos e reintegrando no mercado de trabalho os modelos.

Além disso, as ações sociais da M. Officer, como a colaboração com a AACD e outras clínicas de reabilitação, geraram repercussão positiva, inspirando a recuperação de pacientes e elevando a autoestima de pessoas com deficiência.

As Recuperandas, participam que a M. Officer, ao introduzir no Brasil a campanha “Câncer de Mama no Alvo da Moda”, incentivou a pesquisa sobre o câncer de mama, triagem e assistência às mulheres do país. Sendo, que a primeira camiseta foi adquirida pela Sra. Ruth Cardoso, influenciando toda a moda nos anos 90.

Alegam, ainda que a M. Officer sempre demonstrou responsabilidade socioambiental, apoiando a pesquisa de tecidos sustentáveis e promovendo a redução da poluição ambiental e o reaproveitamento de materiais têxteis descartados.

Em 1994, a M. Officer lançou o Jeans Pet, produzido a partir de garrafas descartáveis e recicladas, bem como o Bio Denim, feito com sobras de algodão, fibras e fios reciclados, substituindo processos químicos por naturais. Essas ações também beneficiaram as comunidades locais da Amazônia.

Indicam que a empresa também é parceira da Rainforest Foundation, uma organização dedicada à conservação das florestas tropicais e ao apoio aos povos indígenas.

Comunicam, as Requerentes que ao longo de 30 anos, a M. Officer, superou diversos desafios econômicos e se consolidou como uma das principais marcas de jeanswear do Brasil. Atualmente, as Recuperandas tem concentrado sua atuação na comercialização de roupas e acessórios masculinos e femininos, operando por meio de seu site de e-commerce e 12 lojas físicas próprias em centros de compras em três estados e no Distrito Federal.

Anunciam, ainda que a M. Officer tem um histórico de aproximadamente 130 empregos diretos e centenas de empregos indiretos, com a comercialização de cerca de 200.000 peças de vestuário inteiramente fabricadas no Brasil a cada ano, operando sob uma estrutura societária simplificada, conforme coletado a seguir:

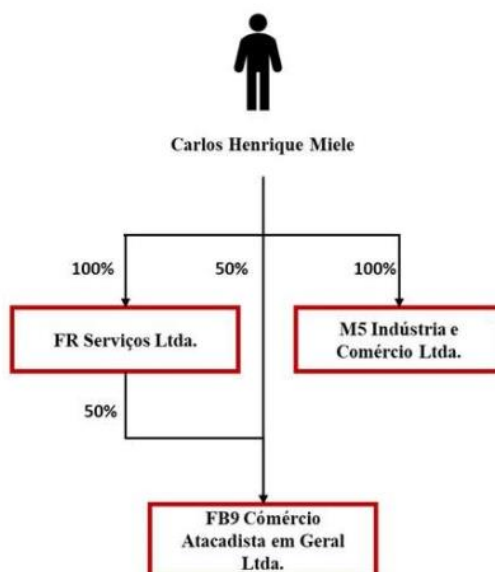

As Recuperandas expressam, que a operação atual das três empresas requerentes, concentra-se principalmente nas seguintes atividades:

- M5: na comercialização de artigos de vestuário no varejo, com a presença de 12 lojas próprias localizadas nas cidades de São Paulo/SP, São Roque/SP, Salvador/BA, Florianópolis/ SC, Brasília/DF, Alexânia/GO e São Gabriel da Palha/ES, além da atividade de comércio eletrônico, que é centralizada em uma das requerentes;
- FB9: aquisição e comercialização de artigos de vestuário no atacado para lojistas denominados “multimarcas”, em todo o território nacional, bem como para unidades franqueadas sob a exploração da marca registrada “M. Officer”, junto ao INPI (Instituto Nacional de Propriedade Industrial);
- FR: operação do sistema de franquias, atividade concentrada em uma das requerentes.

Todo o exposto acima, visa demonstrar a relevância da sua operação como grupo econômico, não só pela criação de empregos e geração de riqueza, mas também pela ênfase na preservação ambiental e seu envolvimento em atividades de caráter social.

Atualmente, segundo descrito pelos administradores atuais, o grupo opera dentro das seguintes diretrizes de gestão principais:

- Função Financeira: o grupo opera no conceito de “caixa único”, onde as entradas financeiras das vendas, tanto da M5 como da FB9, são centralizadas em contas bancárias da M5, que efetua TODOS os pagamentos de fornecedores, impostos, despesas etc., de TODAS as empresas do “grupo”.
- Justificativa dos administradores para a utilização do “caixa único”;
 - A operação de VAREJO, concentrada na M5, é a mais robusta, com entradas diárias importantes de caixa, 80% da receita da FB9 advém de vendas para a própria M5;
 - A FR não possui atividades comerciais, e, portanto, não gera renda há anos, mas tem despesas eventuais;
 - Todas as movimentações financeiras de recursos entre a M5 e as demais empresas são registradas em contas de “Mútuos”, entretanto, não existem contratos formais;
- Função Administração: TODOS os funcionários CLT são registrados na M5, assim como, todas as contratações de serviços de terceiros são efetuadas por intermédio da M5, que, portanto, concentra praticamente 100% das despesas de todo o “grupo”.
- Outras informações: A M5 opera no regime do Lucro Real, e apresenta prejuízos contábeis, enquanto a FB9 opera no regime do Lucro Presumido e apresenta resultados positivos.
- A FR também opera no Lucro Presumido, mas como já informado, não apresenta receitas atualmente.

3 ORGANOGRAMA SOCIETÁRIO

As decisões tomadas envolvem a obtenção e o uso de recursos, os quais, por serem escassos, possuem utilidade e uso alternativos, têm valor econômico, transformando a riqueza da empresa. A permanência dos ativos e passivos é resultado das transações realizadas; eles contemplam os respectivos valores econômicos, que também se alteram em função da passagem do tempo quando expostos à influência de variáveis, como inflação, risco, flutuação de preços, que causam impacto sobre o patrimônio da empresa. Com o objetivo de otimizar os resultados da empresa, as decisões dos gestores devem considerar todos os seus efeitos sobre o patrimônio. O processo de decisão compreende a identificação e a escolha de alternativas de ação, que deve ocorrer com base nos resultados que essas alternativas são capazes de gerar.

Diante do exposto, as empresas se organizam em estruturas organizacionais para facilitar o seu modelo de gestão. As recuperandas, em função disto, dispõe do seguinte organograma societário atual, para gerir seus negócios:

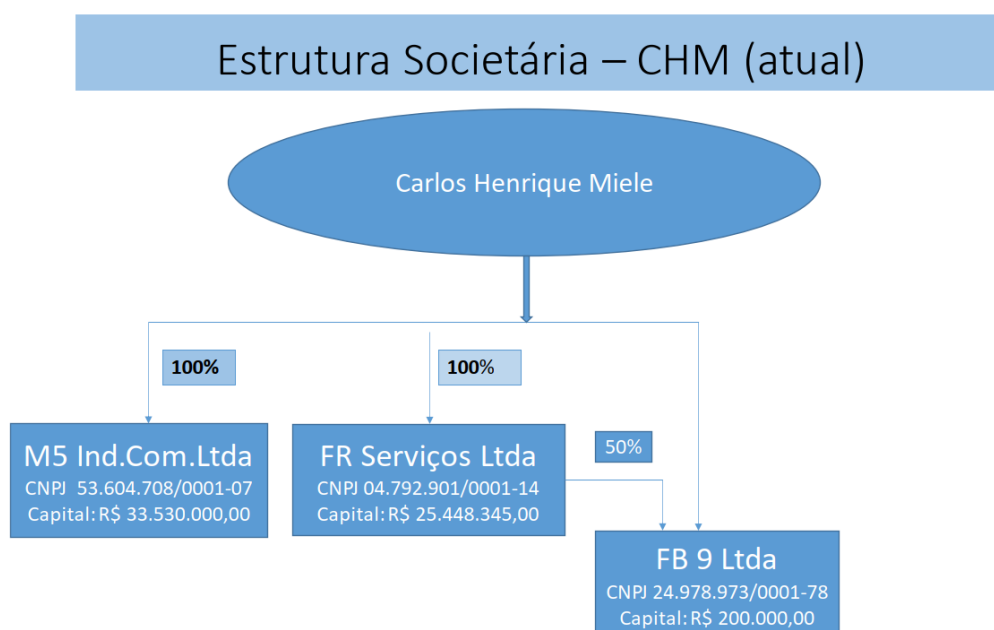

Atualmente, a operação do Grupo M. Officer está estruturada da seguinte maneira:

- Marcas: M. Officer; Miele Jeans e Carlos Miele
- Varejo: Opera com 16 unidades (incluindo a matriz) localizada em SP; Salvador, Florianópolis e Brasília, e no e-Commerce.
- A operação de Varejo é concentrada na empresa M5 Indústria e Comércio de Artigos de Vestuário Ltda. A M5 adquire produtos acabados para revenda exclusivamente da outra empresa do Grupo, a FB9 Comércio Atacadista em Geral Ltda.
- Atacado: Opera em todo o Brasil, vendendo os produtos acabados para lojistas (distribuidores) denominados “multimarcas” e para as “franquias”. A operação de Atacado é concentrada na empresa FB9 Comércio Atacadista em Geral Ltda. A FB9 compra produtos acabados de fornecedores terceiros e tecidos e aviamentos, que manda confeccionar por encomenda em oficinas de costura e acabamento de terceiros (faccionistas), utilizando desenvolvimento de produtos e modelagens exclusivas.
- FR Serviços: Essa empresa foi originalmente pensada para operar o “sistema de franquias”, mas, com a redução de atividade e poucos franqueados hoje existente, encontra-se inativa desde o início da Pandemia de Covid 19.
- Carlos Miele é o único sócio e único administrador de todas as 3 empresas.



4 ELEMENTOS DO GRUPO SOCIETÁRIO

O Grupo Societário em questão tem os seguintes elementos principais, conforme informações dos respectivos contratos sociais extraídas de suas últimas alterações:

- **M5 Indústria e Comércio de Vestuário em Geral Ltda.**

M5 INDÚSTRIA E COMÉRCIO DE VESTUÁRIO EM GERAL LTDA

CNPJ Nº 53.604.708/0001-18

NIRE 35.603.224.350

CARLOS HENRIQUE MIELE, brasileiro, Casado, industrial, portador da cédula de identidade RG n167 8.712.074 – SSP/SP, inscrito no CPF/MF sob nº 054.165.938-30, residente e domiciliado à Rua Fernandes de Abreu, 228 apto. 141 Bairro Chácara Itaim, São Paulo – SP, CEP 04543-070.

CLÁUSULA 1ª DA DENOMINAÇÃO, SEDE E PRAZO

A empresa gira sob a denominação de **M5 Indústria e Comércio de Vestuário em Geral Ltda.**, com sede na Cidade de São Paulo, Estado de São Paulo, na Avenida Ibirapuera, 3103 Setor SUC 41 – Piso Moema, Indianópolis, CEP 04029-902.

Parágrafo Primeiro. A empresa possui filiais conforme relação abaixo e poderá abrir filiais, sucursais, agências, depósitos e escritórios em qualquer parte do território nacional.

Possui 15 filiais ativas, devidamente discriminadas no seu contrato social.

Segundo seu Contrato Social, seu objeto social, é especificado da seguinte maneira:



“Objeto: (i) CNAE 4642-7/01: Comércio atacadista de artigos de vestuário e acessórios; (ii) CNAE 1412-6/01: Confecção de peças de vestuário; (iii) CNAE 1412-6/02: Confecção sob medida, de peças de vestuário; (iv) CNAE 1412-6/03: Facção de peças do vestuário; (v) CNAE 1521-1/00: Fabricação de artigos para viagem, bolsas e semelhantes de qualquer material; (vi) CNAE 1531-9/01: Fabricação de calçados de couro; (vii) CNAE 1533-5/00: Fabricação de calçados de material sintético; CNAE 1539-4/00: Fabricação de calçados não especificados anteriormente; (viii) CNAE 4643-5/01: Comércio atacadista de calçados; (ix) CNAE 4646-0/01: Comércio atacadista de cosméticos e produtos de perfumaria; e (x) CNAE 4789-0/99: Comércio varejista de outros produtos não especificados anteriormente; (xi) Comércio varejista de artigos do vestuário e acessórios, venda por meio de comércio eletrônico (E-commerce).

Informa, ainda em seu Contrato Social que o início das operações ocorreu em 06 de julho de 1.984 e o prazo de duração da empresa é por tempo indeterminado.

Na cláusula 3ª do Contrato Social, especifica seu Capital Social, informando que:

“O capital da empresa é de 33.530.000 (trinta e três milhões, quinhentos e trinta mil) quotas ao valor nominal de R\$ 1,00 (um real) cada uma, perfazendo o valor de R\$ 33.530.000,00 (trinta e três milhões, quinhentos e trinta e mil reais), totalmente integralizados, em moeda corrente nacional e créditos do sócio, assim distribuídos:

SÓCIO	Quotas	Valor R\$
CARLOS HENRIQUE MIELE	33.530.000,00	33.530.000,00

Parágrafo Primeiro. A administração da empresa continuará a ser exercida exclusivamente por seu único sócio CARLOS HENRIQUE MIELE.

(...)

CLÁUSULA PRIMEIRA. Neste ato o único sócio da sociedade limitada unipessoal, decide alterar o endereço da sede social da: Avenida Ibirapuera, 3103 – Setor SUC 41 – Piso Moema, Bairro Indianópolis, CEP 04029-902, para: Rua Claudio Soares, 72 – Edif. AHEAD – Sala 1.313 Bairro Pinheiros – São Paulo – SP – CEP 05422-030



- **FR Serviços Ltda.**

FR SERVIÇOS LTDA.

CNPJ Nº 04.792.901/0001-14

NIRE 35.217.281.833

CARLOS HENRIQUE MIELE, brasileiro, separado judicialmente, industrial, portador da cédula de identidade RG n167 8.712.074 – SSP/SP, DETRAN/CNH nº 03301472805 expedida pelo DETRAN/SP, inscrito no CPF/MF sob nº 054.165.938-30, residente e domiciliado à Rua Fernandes de Abreu, 228 apto. 141 Bairro Chácara Itaim, São Paulo – SP, CEP 04543-070.

CAPÍTULO I

DA DENOMINAÇÃO, SEDE, OBJETO SOCIAL E DURAÇÃO

CLÁUSULA PRIMEIRA: A Sociedade tem a denominação de **FR SERVIÇOS LTDA.**, e rege-se pela legislação aplicável a sociedade limitada unipessoal, por este Contrato Social e, na omissão deste, pela legislação aplicável às sociedades anônimas.

CLÁUSULA SEGUNDA: A Sociedade tem sua sede Rua Claudio Soares, 72 – Edif. AHEAD – Sala 1.313 – Bairro Pinheiros – São Paulo – SP – CEP 05422-030.

CLÁUSULA TERCEIRA: A Sociedade poderá, por deliberação de sócios representando a maioria do Capital Social, abrir, transferir ou encerrar filiais de qualquer espécie, em qualquer parte do território nacional ou no exterior, sem alterar este Contrato Social.

CLÁUSULA QUARTA: A Sociedade iniciou suas atividades em 25/10/2001 e seu prazo de duração é por tempo indeterminado.



CLÁUSULA QUINTA: A Sociedade tem por objeto social:

1. O desenvolvimento dos negócios de concessão de serviços em franchising;
2. Apresentação de serviços de Consultoria Administrativo Financeira em geral;
3. Assessoria no desenvolvimento de projetos arquitetônicos e de decoração;
4. Administração de obras civis e elétricas no seguimento de lojas de varejo;
5. No desenvolvimento dos negócios listados no item 1 (1.1) acima, a Sociedade poderá ser cessionária de direitos, franquear marcas de terceiros e, com base nos instrumentos de cessão de tais direitos, poderá celebrar em nome próprio, na posição de franqueadora, circulares, pré-contratos e contratos de franquias diretamente com os interessados em ser franqueados, no setor de vestuário e complementos.

**CAPÍTULO II
DO CAPITAL SOCIAL**

CLÁUSULA SEXTA: O capital social da sociedade é de R\$ 25.448.345,00 (vinte e cinco milhões, quatrocentos e quarenta e oito mil, trezentos e quarenta e cinco reais), dividido em 25.448.345 (vinte e cinco milhões quatrocentos e quarenta e oito mil, trezentos e quarenta e cinco) quotas, totalmente subscritas e integralizadas, em moeda corrente nacional, de valor nominal unitário de R\$ 1,00 (um real), conforme segue:

SÓCIO	QUOTAS	VALOR
CARLOS HENRIQUE MIELE	25.448.345	25.448.345,00



- **FB 9 Comércio Atacadista em Geral Ltda.**

FB 9 COMÉRCIO ATACADISTA EM GERAL LTDA.

CNPJ/MF Nº 24.978.973/0001-68

NIRE: 35.233.715.265

Pelo presente instrumento particular, e na melhor forma de direito entre as partes, os sócios:

CARLOS HENRIQUE MIELE, brasileiro, Casado, industrial, portador da cédula de identidade RG n167 8.712.074 – SSP/SP, inscrito no CPF/MF sob nº 054.165.938-30, residente e domiciliado à Rua Fernandes de Abreu, 228 apto. 141 Bairro Chácara Itaim, São Paulo – SP, CEP 04543-070.

FR SERVIÇOS LTDA., pessoa jurídica de direito privado, inscrita no CNPJ/MF sob nº 04.792.901/0001-14, com Contrato Social registrado perante a JUCESP sob NIRE 35.217.281.833, com última alteração registrada sob nº 341.052/20-6 em sessão de 04/09/2020, com sede na Avenida Ibirapuera, nº 3103, Pavimento Moema, loja 41, fundos loja, Bairro Indianópolis, São Paulo/SP, CEP 04029-902, neste ato representado pelo sócio e administrador **CARLOS HENRIQUE MIELE**, já acima qualificado.

Na qualidade de únicos sócios da Sociedade empresária limitada, que gira sob a denominação de **FB 9 COMÉRCIO ATACADISTA EM GERAL LTDA.**, inscrita no CNPJ/MF sob nº 24.978.973/0001-68, com contrato social registrado perante a JUCESP sob NIRE 35.233.715.265, em sessão de 17/05/2023, com sede na Avenida Ibirapuera, nº 3103, Setor SUC 41 – Piso Moema, Bairro Indianópolis, São Paulo/SP, CEP 04029-902, têm entre si, justos e contratados, alterar e Consolidar o Contrato Social, conforme segue:

CLÁUSULA PRIMEIRA: Neste ato altera-se o endereço da Matriz, **da** Avenida Ibirapuera, 3103 – Setor SUC 41 – Piso Moema, Bairro Indianópolis, CEP 04029-902, **para:** Rua Claudio Soares, 72 – Edif. AHEAD – Sala 1.409 Bairro Pinheiros – São Paulo – SP – CEP 05422-030.

(...)



OBJETO SOCIAL

1. COMÉRCIO ATACADISTA DE ARTIGOS DE VESTUÁRIO E ACESSÓRIOS, EXCETO PROFISSIONAIS E DE SEGURANÇA;
2. FACÇÃO DE PEÇAS DO VESTUÁRIO, EXCETO ROUPAS ÍNTIMAS;
3. CONFECÇÃO DE PEÇAS DO VESTUÁRIO, EXCETO ROUPAS ÍNTIMAS E AS CONFECCIONADAS SOB MEDIDA;
4. CONFECÇÃO, SOB MEDIDA, DE PEÇAS DO VESTUÁRIO, EXCETO ROUPAS ÍNTIMAS;
5. FABRICAÇÃO DE ARTIGOS PARA VIAGEM, BOLSAS E SEMELHANTES DE QUALQUER MATERIAL

EXISTEM OUTRAS ATIVIDADES

(...)

CLÁUSULA TERCEIRA: A Sociedade iniciou suas atividades em 16/05/2017 e seu prazo de duração é por tempo indeterminado.

(...)

CAPÍTULO II DO CAPITAL SOCIAL

CLÁUSULA QUINTA: O capital social é de R\$ 200.000,00 (duzentos mil reais), dividido em 200.000 (duzentas mil) quotas, das quais 100.000 (cem mil) são ordinárias e 100.000 (cem mil) são preferenciais, no valor de R\$ 1,00 (um real) cada, totalmente subscrito e integralizado e assim distribuído entre os sócios:

NOME	QUOTAS	TIPO	PERCENTUAL	VALOR
CARLOS HENRIQUE MIELE	100.000	PREFERENCIAIS	50%	R\$ 100.000,00
FR SERVIÇOS LTDA	100.000	ORDINÁRIAS	50%	R\$ 100.000,00
TOTAL	200.000		100%	R\$ 200.000,00

A empresa M5 Indústria e Comércio de Vestuário em Geral Ltda, segundo as informações da sua última alteração do contrato social (conforme fls. 16 a 23 dos autos) e das informações prestadas na JUCESP conforme ANEXO V, possui as seguintes filiais conforme relação abaixo:



- 1) CNPJ 53.604.708/0068-25 e NIRE 35.902.238.395 – empresa AFS – Avenida Regente Feijó, no. 1739 – Loja TL 86 – Bairro Tatuapé – São Paulo – SP CEP 03342-000. Objeto: Comércio Varejista de Artigos do Vestuário e Acessório e respectivas subclasses, conforme a Comissão Nacional de Classificação (CONCLA);
- 2) CNPJ 53.604.708/0038-00 e NIRE 42.900.331.288 – empresa BMF – Rua Bocaiúva, no. 2468 – Loja 311/312/375/376 – Bairro Centro – Florianópolis – SP CEP 88015-530. Objeto: Comércio Varejista de Artigos do Vestuário e Acessório e respectivas subclasses, conforme a Comissão Nacional de Classificação (CONCLA);
- 3) CNPJ 53.604.708/0059-34 e NIRE 35.902.022.996 – empresa CNS – Rua Otto Baumgarten, no. 500 – SUC no. 500 – Bairro Santana – São Paulo – SP CEP 02049-050. Objeto: Comércio Varejista de Artigos do Vestuário e Acessório e respectivas subclasses, conforme a Comissão Nacional de Classificação (CONCLA)
- 4) CNPJ 53.604.708/0003-80 e NIRE 35.901.011.273 – empresa ELS – Avenida Rebouças, no. 3970 – Loja 317/318 – Bairro Pinheiros – São Paulo – SP CEP 05402-600. Objeto: Comércio Varejista de Artigos do Vestuário e Acessório e respectivas subclasses, conforme a Comissão Nacional de Classificação (CONCLA)
- 5) CNPJ 53.604.708/0060-78 e NIRE 35.902.022.988 – empresa IBS – Avenida Ibirapuera, no. 3103 – SC M -041 – Bairro Indianópolis – São Paulo – SP CEP 04029-903. Objeto: Comércio Varejista de Artigos do Vestuário e Acessório e respectivas subclasses, conforme a Comissão Nacional de Classificação (CONCLA)



- 6) CNPJ 53.604.708/0011-90 e NIRE 35.901.202.915 – empresa FARIA LIMA – Avenida Brigadeiro Faria Lima, no. 1461 – Conjuntos 121 - 124 Centro Empresarial Mario Garnero– Bairro Jardim Paulistano – São Paulo – SP CEP 01452-002. Objeto: Comércio Varejista de Artigos do Vestuário e Acessório e respectivas subclasses, conforme a Comissão Nacional de Classificação (CONCLA)
- 7) CNPJ 53.604.708/0049-25 e NIRE 35.901.766.5326 – empresa MBS – Avenida Roque Petroni Junior, no. 1089 – Loja 32 A/J – Bairro Santo Amaro – São Paulo – SP CEP 04707-000. Objeto: Comércio Varejista de Artigos do Vestuário e Acessório e respectivas subclasses, conforme a Comissão Nacional de Classificação (CONCLA)
- 8) CNPJ 53.604.708/0015-13 e NIRE 35.999.000.491 – empresa PDB – Endereço SAI/SO – AI, no. 6580 – Loja 270/271/272 – Bairro Guarά – Brasília – DF CEP 71219-970. Objeto: Comércio Varejista de Artigos do Vestuário e Acessório e respectivas subclasses, conforme a Comissão Nacional de Classificação (CONCLA)
- 9) CNPJ 53.604.708/0116-67 e NIRE 35.903.263.008 – empresa SBS – Rua Turiassú, no. 2100 – Loja 171/172/173 – Bairro Pompéia – São Paulo – SP CEP 04795-000. Objeto: Comércio Varejista de Artigos do Vestuário e Acessório e respectivas subclasses, conforme a Comissão Nacional de Classificação (CONCLA)
- 10) CNPJ 53.604.708/0075-25 e NIRE 35.902.346.651 – empresa SPMS – Avenida Nações Unidas, no. 22540 – Loja A3-01 – Bairro Vila Almeida – São Paulo – SP CEP 04795-000. Objeto: Comércio Varejista de Artigos do Vestuário e Acessório e respectivas subclasses, conforme a Comissão Nacional de Classificação (CONCLA)



- 11) CNPJ 53.604.708/0167-07 e NIRE 29.900.985.670 – empresa SSBA – Avenida Tancredo Neves, no. 3133 – SC 2077 e 2078 – Setor 217 - Bairro Caminho das Arvores– Salvador – BA CEP 41820-910. Objeto: Comércio Varejista de Artigos do Vestuário e Acessório e respectivas subclasses, conforme a Comissão Nacional de Classificação (CONCLA)
- 12) CNPJ 53.604.708/0191-37 e NIRE 35.905.252.771 – empresa PCR – Avenida Ibirapuera, no. 3103 – Setor SUC 41 – Piso Moema – Sala C – Bairro Indianópolis – São Paulo – SP CEP 04029-902. Objeto: Comércio Varejista de Artigos do Vestuário e Acessório e respectivas subclasses, conforme a Comissão Nacional de Classificação (CONCLA)
- 13) CNPJ 53.604.708/0183-27 e NIRE 35.904.784.681 – empresa OCF – Rodovia BR – 060, Km 22 — Bairro Zona Rural – Alexânia – Goiás – GO CEP 72930-000. Objeto: Comércio Varejista de Artigos do Vestuário e Acessório e respectivas subclasses, conforme a Comissão Nacional de Classificação (CONCLA)
- 14) CNPJ 53.604.708/0189-12 e NIRE 35.904.784.681 – empresa OCF – Rodovia Castelo Branco, Km 59,700 a 61,451 – SC L 62/63 – Bairro Dona Catarina – São Roque – SP CEP 18132-900. Objeto: Comércio Varejista de Artigos do Vestuário e Acessório e respectivas subclasses, conforme a Comissão Nacional de Classificação (CONCLA)
- 15) CNPJ 53.604.708/0194-80 e NIRE 35.904.784.681 – empresa ES – Rua Jorge Martins, no. 221 – Térreo – Bairro Cachoeira da Onça – São Gabriel da Palha – ES - CEP 29780-000. Objeto: Comércio Varejista de Artigos do Vestuário e Acessório e respectivas subclasses, conforme a Comissão Nacional de Classificação (CONCLA);



- 16) NIRE 35.603224.350 – Matriz SP – Rua Claudio Soares, no. 72 – Edif. AHEAD – Sala 1313 - Bairro Pinheiros – São Paulo – SP - CEP 05422-030, tendo por objeto: Industrialização, comercialização, importação e exportação de roupas, sapatos, bolsas, chapéus, calçados de qualquer espécie, artigos esportivos, tecidos, chaveiros e bijuterias; Comercialização, importação e exportação de sabonetes, essências, cosméticos, óleos e loções, velas e materiais iluminantes, aparelhos de uso comum, relógios, filmes e discos, jornais, revistas, guarda-roupas, tendas, metais preciosos e suas ligas, pedras e suas imitações, joias e suas partes, bijuterias, impressos, enfeites e ornamentos para festas e decorações em geral, produtos derivados de plástico, borracha e similares, peles e suas imitações, móveis em geral, fios para tecidos em geral, botões, colchetes e fechos corrediços, alfinetes e agulhas, rendas, bordados e demais miudezas de armarinhos, artigos para fumantes e isqueiros; Serviços de criação, sob encomenda, de artigos do vestuário em geral e de cama, banho e cozinha; Prestação de serviços de diversão e entretenimento, promovendo, produzindo, realizando e organizando eventos de natureza artística, cultural ou não, nas áreas de música, cinema, vídeo, televisão, teatro, moda, artes plásticas, escultura e arte eletrônica, como shows, performances, jogos, feira, festivais, exposições, desfiles, editoração de livros, apresentações de dança e atividades congêneres; Produção, distribuição e comercialização de filmes de natureza comercial, promocional e cultural, bem como a contratação de serviços de terceiros para a campanha de veiculação de produtos de fabricação própria; Promoção de vendas, marketing direto e promocional, treinamento, planejamento e assessoria de marketing;



Criação de obras intelectuais, desenhos e peças publicitárias; Prestação de serviços técnicos nas áreas de propaganda e publicidade, em todas as suas modalidades, bem como intermediação de negócios publicitários; Execução de estudos, planejamento de mercadização, diagnósticos, inquéritos de opinião pública e planos de comunicação, em todas as áreas que se fizerem necessárias; Atividade editorial, consignação e comercialização de livros, revistas, fascículos, periódicos, obras intelectuais, músicas, discos, fitas, "compact vídeo disc", "cdrom" e publicação em geral; Planejamento, elaboração e/ou participação em projetos de patrimônio cultural; Produções e gravações musicais, distribuição, importação, exportação e comércio de músicas, discos, fitas, "cds", "dvd", "CD-ROM" e afins; Assessoria de marketing na produção de obras intelectuais, na veiculação de propaganda e publicidade; e Participação em outras sociedades, civis ou comerciais, como sócia, acionista ou quotista.

NUM.DOC: 308.868/23-7 SESSÃO: 17/08/2023
INCLUSÃO/ALTERAÇÃO DE CNPJ: NIRE 35905232771, CNPJ 53.604.708/0191-37
ENDEREÇO DA FILIAL NIRE 35905232771, CNPJ 53.604.708/0191-37, SITUADA À AV. IBIRAPUERA- SALA C - PISO, 3103, SETOR SUC 41, MOEMA, SAO PAULO - SP, CEP 04029-902. ALTERADO PARA RUA CLAUDIO SOARES, 72, EDAH. S 1313A, PINHEIROS, SAO PAULO - SP, CEP 05422-030. , DATADA DE: 14/08/2023.
ENDEREÇO DA FILIAL NIRE 35902022988, CNPJ 53.604.708/0060-78, SITUADA À AV. IBIRAPUERA, 3103, PISO MOEMA, IBIRAPUERA, SAO PAULO - SP, CEP 04029-200. ALTERADO PARA AVENIDA IBIRAPUERA, 3103, SUC 90 P MOEM, INDIANOPOLIS, SAO PAULO - SP, CEP 04029-903.
ENCERRAMENTO DA FILIAL NIRE 35901202915, CNPJ 53.604.708/0011-90, SITUADA À AVENIDA DOUTOR MAURO LINDEMBERG MONTEIRO, 185, GALPAO 12., SANTA FE, OSASCO - SP, CEP 06278-010.
CONSOLIDAÇÃO CONTRATUAL DA MATRIZ.



GRUPO M_OFFICER				
SEQ	EMPRESA	UF	CNPJ	I.E
1	MATRIZ	ES	53.604.708/0001-18	130199507117
2	ELS	SP	53.604.708/0003-80	112019732111
3	PSB	DF	53.604.708/0015-13	0733001600339
4	BMF	SC	53.604.708/0038-00	252730224
5	MBS	SP	53.604.708/0049-62	114434230110
6	CNS	SP	53.604.708/0059-34	114161865113
7	IBS	SP	53.604.708/0060-78	114180140116
8	AFS	SP	53.604.708/0068-25	115162049110
9	SPMS	SP	53.604.708/0075-54	115947524113
10	SBS	SP	53.604.708/0116-67	149764060110
11	SSBA	BA	53.604.708/0167-07	16585339
12	OPGMCM	GO	53.604.708/0183-27	105378550
13	OCF	SP	53.604.708/0189-12	653073105111
14	FB9 SP	SP	24.978.973/0001-68	083320709
15	FB9 ES	ES	24.978.973/0002-49	083333932
16	ES M5 PA RECEBIMENTO	ES	53.604.708/0194-80	083556656
17	FR SERVIÇOS	SP	04.792.901/0001-14	ISENTO

5 MERCADO DE ATUAÇÃO E FATOS RELEVANTES

Diante do cenário econômico-financeiro desafiador e das restrições enfrentadas pelas Requerentes, especialmente no setor de vestuário nos últimos anos, elas mantêm a convicção de que a crise de liquidez que enfrentam é transitória. Essa crise, conforme argumentado pela requerente, decorre exclusivamente de fatores atípicos e alheios às ações das Recuperandas, conforme detalhado nas razões da crise.

Antes mesmo do pedido de Recuperação Judicial (RJ), as Requerentes vinham buscando reestruturar suas operações financeiras e operacionais para se adaptar à realidade atual.

Enfatizam, as Recuperandas, que possuem uma equipe altamente qualificada e experiente nos setores em que atuam, além de manterem uma posição de destaque no mercado brasileiro de moda e jeanswear, conquistada ao longo de 30 anos de atuação.

Com base em seu histórico, na natureza de seus produtos e na viabilidade econômica, as Recuperandas acreditam que a crise atual, embora a mais desafiadora de sua história, pode ser superada. Portanto, consideram que o deferimento da Recuperação Judicial, foi essencial para o objetivo de organizar e solucionar a situação de seu passivo.

As Recuperandas entendem, que o mercado da moda foi significativamente afetado pela pandemia de Covid-19, obrigando-as a se adaptar a diversos fatores e destacou em sua inicial, alguns pontos elencados em um artigo publicado pela Mannesoft- +Lojas, onde pontuou àqueles que considerou relevantes e comparáveis a sua situação.

Concordou com o artigo, quando este mencionou, que o mercado de moda foi significativamente afetado pela pandemia de Covid-19, obrigando todo o setor a se adaptar ao “digital” para sobreviver, uma vez que houve o fechamento das lojas físicas, a adoção do home office e a inexistência de eventos sociais, forçando o consumidor a alterar seu comportamento nesse segmento.

As Recuperandas mencionam, no artigo apresentado, o fato do setor de moda ser o destaque no comércio eletrônico, registrando um crescimento notável em 2020, com um desempenho da tecnologia crucial na experiência do consumidor, inclusive melhorando até a experiência do consumidor nas lojas físicas.

Além disso, a conscientização dos consumidores sobre questões sustentáveis tem impactado as decisões de compra no mercado de moda. A sustentabilidade e o mercado de segunda mão têm ganhado destaque, impulsionando as inovações e o consumo responsável.

Embora, as perspectivas indiquem um potencial crescimento no mercado de modas, as Recuperandas reconhecem a necessidade de superar as perdas dos anos anteriores, conforme detalhados nas informações apresentadas.

Fonte: maislojas@mannesoftmaislojas.com.br.

6 RAZÕES DA CRISE

As Recuperandas, relataram seu pedido de Recuperação Judicial, os pontos que entendem serem primordiais para sua “crise”:

1. **Concorrência Desleal:** A entrada de grandes players asiáticos no mercado brasileiro, que operam principalmente através do comércio eletrônico, sem a contratação de mão de obra local e com benefícios fiscais significativos, gerando forte concorrência desleal;
2. **Recessão Econômica:** O período de recessão econômica nos últimos ano, agravado pela pandemia da Covid-19, resultando em uma queda acentuada nas vendas, com uma redução de 91% nas vendas durante o auge da pandemia, juntamente com inadimplência significativa por parte dos clientes do atacado.
3. **Dificuldades de Capital de Giro:** Dificuldades na obtenção de capital de giro junto a instituições financeiras, o que dificultou a continuidade das operações e afetou fornecedores e colaboradores;



4. **Impacto da Pandemia:** O setor varejista, incluindo moda, foi fortemente impactado pela pandemia, com aumento dos custos de produção devido à escalada dos preços das matérias-primas e à desvalorização da moeda nacional, sem um correspondente aumento na demanda do público consumidor;
5. **Restrições e Fechamento de Lojas Físicas:** O fechamento das lojas físicas devido às medidas de prevenção à pandemia, impostas pelas autoridades sanitárias, agravou ainda mais a situação das Recuperandas, que dependiam majoritariamente desse canal de vendas.
6. **Prejuízos Financeiros e Dificuldades de Crédito:** Nos últimos anos, as Recuperandas registraram prejuízos financeiros significativos, o que tornou ainda mais difícil a obtenção de crédito para a empresa.

Diante desses desafios, a Recuperação Judicial foi o remédio encontrado pelas Requerentes para buscar e estabelecer um ambiente de negociação justo e equilibrado com os credores, visando à continuidade das operações, a manutenção dos empregos, a geração de riqueza e o recolhimento de tributos, com o retorno às operações normais que sempre caracterizaram suas atividades.

7 ATIVOS ESSENCIAIS

A relação dos bens do ativo imobilizado, encontra-se nos autos, às fls. 551 a 604 e seus valores analíticos refletem os números contábeis (expressos nos balanços). No entanto, é importante observar que o auxiliar do Administrador Judicial não conduziu um teste de impairment como parte deste trabalho. Em outras palavras, não está dentro do escopo esta tarefa a mensuração dos ativos imobilizados a um valor que não exceda seus valores de recuperação.



Para compreender melhor a norma contábil, é crucial notar que um ativo não pode estar registrado contabilmente por valor que excede seu valor de recuperação. Se, porventura, o valor contábil do ativo exceder o montante a ser recuperado por meio de uso ou venda, é necessário realizar um ajuste. Quando o valor contábil do ativo está acima do valor de mercado, esse ativo deve ser caracterizado como sujeito ao reconhecimento de perdas, de acordo com CPC 01 – (Pronunciamento Técnico Contábil). Esse pronunciamento estabelece a obrigação da entidade de reconhecer um ajuste para perdas por desvalorização. Além disso, o Pronunciamento Técnico detalha as circunstâncias em que a entidade deve reverter um ajuste para perdas por desvalorização e especifica as divulgações necessárias para esse procedimento.

É relevante ressaltar que a avaliação e registro definitivo (tombamento) do ativo imobilizado devem ocorrer em uma fase posterior do processo, conforme estabelecido pelo inciso III – do Artigo 53 da Lei das Recuperações Judiciais. Isso implica que a avaliação dos bens e ativos do devedor deve ser conduzida por um profissional legalmente habilitado ou empresa especializada.

8 PRINCIPAIS FORNECEDORES E CLIENTES

Ter uma gestão de fornecedores eficiente contribui positivamente para o desempenho do setor financeiro da empresa, principalmente quando a empresa entra em recuperação judicial. Isso porque esse gerenciamento ajuda a acompanhar as mudanças diárias no mercado empresarial, além de otimizar custos e tempo.



Por meio dessa atividade, a empresa consegue analisar, identificar e qualificar a cadeia de suprimentos. Desse modo, gestor financeiro, consegue desenvolver pesquisas mais assertivas para encontrar fornecedores confiáveis para atender às demandas organizacionais.

A recuperanda indicou a seguinte relação de fornecedores no formato de curva ABC:

CLASSIFICAÇÃO	%	FORNECEDOR
A	70%	VICUNHA NORDESTE S.A.
A	70%	EXCIM IMPORTAÇÃO E EXPORTAÇÃO LTDA.
A	70%	NORTH EFFECT INDUSTRIA E COMERCIO LTDA. - ME (himalaia)
A	70%	NICOLETTI TEXTIL LTDA.
A	70%	VICTOR BLUE CONFECÇÕES LTDA.
A	70%	CORINGA INDUSTRIA TEXTIL LTDA.
A	70%	SKYLINE IMPORTAÇÃO E EXPORTAÇÃO LTDA. - ME
A	70%	COELHO INDUSTRIA E COMERCIO DE CONFECÇÕES LTDA. - ME
A	70%	RED WOLF CONFECÇÕES LTDA. - ME
A	70%	INDUSTRIA TEXTIL AMABILI LTDA.
A	70%	TRM CONFECÇÕES LTDA.
A	70%	TEXTIL CANATIBA LTDA.
A	70%	MADRIK Indústria e Comércio de Vestuário Ltda. - ME (zarika)
A	70%	YKK DO BRASIL LTDA.
CLASSIFICAÇÃO	%	FORNECEDOR
B	20%	AGASSI & BASSANELLI ALTERNATIVA ARTES GRÁFICAS E EDITORA LTDA. - EPP (Alternativa)
B	20%	MARGIOTA INDÚSTRIA TEXTIL. LTDA. - EPP
B	20%	SERGIPE INDUSTRIAL TEXTIL LTDA. - EM SITUAÇÃO RJ
B	20%	VENETO INDÚSTRIA DE BORDADOS LTDA.
B	20%	MUNDIAL S.A. - PRODUTOS DE CONSUMO
B	20%	ANJUU Importação, exportação e Comercio de Confecções Ltda.
B	20%	AGASSETTE COM. IND. LTDA
B	20%	PERFEITO FÁBRICA DE ACESSÓRIOS LTDA.
B	20%	PORT FASHION IND. DE ETIQUETAS LTDA. - ME
CLASSIFICAÇÃO	%	FORNECEDOR
C	10%	GRAFICA TABOÃO LTDA - EPP
C	10%	NOHO Comercio de Confecções e Artigos do Vestuário Ltda- ME
C	10%	SFOGGIO MEETAIS INDUSTRIA E COMERCIO LTDA. - EPP
C	10%	ALIRIO COMERCIO DE CONFECÇÕES LTDA.
C	10%	PERFECTA IND. COM. E SERVIÇOS LTDA.
C	10%	HACO ETIQUETAS LTDA.
C	10%	MAGNATECH INDUSTRIA E COMERCIO DE EMBALAGENS LTDA.
C	10%	HITECH ETIQUETAS LTDA.
C	10%	HACO ETIQUETAS DO NORDESTE LTDA.



Quanto a curva ABC dos clientes e a sua respectiva gestão no mercado foi explicado pela recuperanda no tópico de Atuação no Mercado, ao informar o que segue “o mercado atual para o segmento de moda e vestuário pode ser melhor entendido mediante a reprodução de um artigo da Mannesoft- + Lojas, publicado em 06 de outubro de 2022, cujos principais pontos reproduzimos aqui, ou seja, o mercado tende a melhorar o seguimento, e a empresa segundo a sua versão deve melhorar a vendas em função do reconhecimento da marca.

No caso específico do ramo de atividade da empresa que é o varejo, segundo a recuperanda, não tem como fazer uma curva ABC uma vez que, segundo suas alegações:

- 1) 90% das receitas se originam das operações de Varejo, ou seja, venda das lojas diretas para consumidores finais, pessoas físicas, com valores individuais baixos (o ticket médio é de R\$ 450,00 por cliente);
- 2) O restante das vendas se origina das operações de Atacado, com clientes ou Distribuidores pulverizados em todo o Brasil, cujos maiores acúmulos não superam os R\$ 50.000,00 por clientes e a maioria nos mesmos níveis.
- 3) Temos um grande (e único) cliente que se pode classificar como A, mas é um único, que é o site: PRIVALIA

9 ENDIVIDAMENTO

Neste tópico apresentaremos as informações sobre o endividamento, partes relacionadas e dúvidas sobre as informações reportadas.

Levantamento de valores com base nos balancetes contábeis e contas analíticas fornecidas de dezembro de 2022 e junho de 2023



PARTES RELACIONADAS

BALANCETES INDIVIDUAIS				
Empresa	Conta	Descricao	31/12/2022	30/06/2023
M5	1.230.105	CONTRATO DE MÚTUO - M5	0,00	0,00
M5	1.230.106	CONTRATO DE MÚTUO - FR	0,00	0,00
M5	1.230.107	CONTRATO DE MUTUO - A6	0,00	-786.376,55
M5	1.230.108	CONTRATO DE MUTUO - FB9	0,00	-1.756.582,06
M5	2.160.218	CONTAS A PAGAR - FB9	19.973.509,89	0,00
M5	2.210.201	CONTAS A PAGAR LP - FB9	0,00	28.027.295,62
M5	2.210.402	FR SERVIÇOS LTDA	15.212.385,15	15.650.459,22
M5	2.210.405	FB 9 COMERCIO ATACADISTA S A.	1.484.993,36	0,00
M5	2210601	CARLOS HENRIQUE MIELE	14.401.090,61	14.012.636,58
			51.071.979,01	55.147.432,81
BALANCETES INDIVIDUAIS				
Empresa	Conta	Descricao	31/12/2022	30/06/2023
FB9	1.121.003	CONTAS A RECEBER - M5	-19.973.509,90	0,00
FB9	1.210.501	CONTAS A RECEBER LP - M5	0,00	-28.027.295,62
FB9	1.230.105	CONTRATO DE MÚTUO - M5	-1.484.993,36	0,00
FB9	1.230.106	CONTRATO DE MÚTUO - FR	-51.889,57	-52.089,57
FB9	2.210.403	M5 INDÚSTRIA E COMÉRCIO	0,00	1.756.582,06
FB9	2.210.601	CARLOS HENRIQUE MIELE	4.815.964,00	7.788.213,48
			-16.694.428,83	-18.534.589,65
BALANCETES INDIVIDUAIS				
Empresa	Conta	Descricao	31/12/2022	30/06/2023
FR	1.230.105	CONTRATO DE MÚTUO - M5	-15.212.385,15	-15.650.459,22
FR	1.230.107	CONTRATO DE MUTUO - A6	-8.844.663,25	-8.923.763,25
FR	1.230.201	CARLOS HENRIQUE MIELE	0,00	-307.092,74
FR	2.210.405	FB 9 COMERCIO ATACADISTA S A.	51.889,57	52.089,57
			-24.005.158,83	-24.829.225,64
			10.372.391,35	11.783.617,52

Obs.: conforme sistema contábil das recuperandas as contas de ativo estão apresentadas com números negativos e as de passivo positivos

Convém destacar, que a movimentação das contas entre partes relacionadas demonstra a utilização de um caixa único, com confusão patrimonial entre as operações das empresas e inclusive contas pessoais do sócio que deverão ser esclarecidas pela recuperanda.

ENDIVIDAMENTO

BALANCETES INDIVIDUAIS				
Empresa	Conta	Descricao	31/12/2022	30/06/2023
M5	212.010.101	BANCO ITAU S/A	0,00	8.400,00
M5	2.160.203	ACORDOS DE SHOPPINGS - CP	115.529,90	75.325,62
M5	2.210.304	ACORDOS DE SHOPPINGS - LP	254.165,78	0,00
			369.695,68	83.725,62
BALANCETES INDIVIDUAIS				
Empresa	Conta	Descricao	31/12/2022	30/06/2023
FB9	212.010.103	BANCO ITAU SA CREDITO BANCÁR	10.542.782,06	7.887.978,30
			10.542.782,06	7.887.978,30
BALANCETES INDIVIDUAIS				
Empresa	Conta	Descricao	31/12/2022	30/06/2023
FR		NÃO IDENTIFICADO	0,00	0,00
			0,00	0,00
			10.912.477,74	7.971.703,92

Obs.: conforme sistema contábil das recuperandas as contas de ativo estão apresentadas com números negativos e as de passivo positivos



ATIVO E PASSIVO FISCAL

BALANCETES INDIVIDUAIS				
Empresa	Conta	Descricao	31/12/2022	30/06/2023
M5	1.130.469	PERT - PGFN DEMAIS DEBITOS	-4.659.043,50	-4.659.043,50
M5	1.210.401	PROVISÃO PARA IRPJ E CSLL DIFERIDOS	-33.503.528,31	-33.503.528,31
M5	2.140.101	ICMS A RECOLHER	10.864.842,09	2.319.867,91
M5	2.140.102	IPI A RECOLHER	1.657,30	0,00
M5	2.140.103	ISS A RECOLHER	1.238,30	0,00
M5	2.140.105	IRFON A RECOLHER - SERVIÇOS PJ	12.928,23	12.376,56
M5	2.140.108	ICMS PARCELADO	283.923,31	2.656.498,15
M5	2.140.109	PIS A RECOLHER	1.504.307,99	0,00
M5	2.140.110	COFINS A RECOLHER	21.904.320,20	80.033,22
M5	2.140.112	IMPOSTO PREDIAL E TERRITORIAL	7.499,41	0,00
M5	2.140.123	RETENÇÕES PIS/CSLL/COFINS	12.902,61	14.788,43
M5	2.140.124	INSS RETIDO DE TERCEIROS	928,79	1.006,14
M5	2.140.126	PIS A RECOLHER - PARCELAMENTO	185.383,07	0,00
M5	2.140.127	COFINS A RECOLHER - PARCELAMENTO	853.884,51	0,00
M5	2.140.128	PARCELAMENTO ICMS	380.922,13	0,00
M5	2.140.129	PERT - PGFN DEMAIS CRÉDITOS/PREVIDENCI	-35.817,98	0,00
M5	2.140.131	PERT - PGFN DEBITOS PIS E COFINS	0,00	0,00
M5	2.140.132	TRANSAÇÃO TRIBUTÁRIA	3.251.693,27	9.251.751,66
M5	2.140.134	ICMS CENTRALIZADO - CONTA TRANSITORIA	0,00	393.510,23
M5	2.140.135	MULTAS E-CAC	0,00	36.923,85
M5	2.150.110	INSS A RECOLHER	217.230,40	1.015.342,69
M5	2.150.121	INSS PARCELADO	344.211,64	0,00
M5	2.150.122	INSS A RECOLHER - PGFN	1.729.367,09	0,00
M5	2.210.702	PROV. PARA CONTINGÊNCIAS FISCAIS	8.155.683,21	8.155.683,21
M5	2210801	TRANSAÇÃO TRIBUTÁRIA	36.423.694,06	33.943.644,06
			47.938.227,82	19.718.854,30



BALANCETES INDIVIDUAIS				
Empresa	Conta	Descricao	31/12/2022	30/06/2023
FB9	1.130.401	ICMS A RECUPERAR	-7.575,18	0,00
FB9	1.130.409	IRF A COMPENSAR	-189.106,72	0,00
FB9	1.130.490	ICMS A RECUPERAR S/TRANSFERÊNCIAS	0,00	0,00
FB9	2.140.101	ICMS A RECOLHER	83.687,71	58.947,29
FB9	2.140.102	IPI A RECOLHER	0,00	0,00
FB9	2.140.105	IRFON A RECOLHER - SERVIÇOS PJ	35,85	0,00
FB9	2.140.109	PIS A RECOLHER	92.088,11	26.027,77
FB9	2.140.110	COFINS A RECOLHER	439.875,04	144.860,27
FB9	2.140.133	IMPOSTOS FEDERAIS PARCELADOS	241.006,63	831.946,33
FB9	2.140.201	IRPJ A PAGAR	0,00	0,00
FB9	2.140.202	CSLL A PAGAR	148.629,67	14.668,54
			808.641,11	1.076.450,20

BALANCETES INDIVIDUAIS				
Empresa	Conta	Descricao	31/12/2022	30/06/2023
FR	1.130.413	IRRF S/APLICAÇÕES FINANCEIRAS	-5.779,85	0,00
FR	2.140.101	ICMS A RECOLHER	0,00	0,00
FR	2.140.103	ISS A RECOLHER	798,76	0,00
FR	2.140.109	PIS A RECOLHER	0,00	0,00
FR	2.140.201	IRPJ A PAGAR	4.741,26	0,00
FR	2.140.202	CSLLA PAGAR	2.844,75	0,00
			2.604,92	0,00
		ATIVO FISCAL	-38.365.033,56	-38.162.571,81
		PASSIVO FISCAL	87.114.507,41	58.957.876,31
		ATIVO MENOS PASSIVO	48.749.473,85	20.795.304,50

Obs.: conforme sistema contábil das recuperandas as contas de ativo estão apresentadas com números negativos e as de passivo positivos

Os quadros acima foram elaborados com base nos registros contábeis extraídos dos balancetes fornecidos e, apesar dos saldos totais de ativos e passivos entre os balancetes e os balanços estarem conciliados, alguns subtotais de grupos de contas sintetizados apresentam diferenças que devem ser esclarecidas pelo grupo recuperando para reporte nos RMAs seguintes.

Ao longo deste relatório estamos apresentando os saldos identificados nos Balanços Patrimoniais, Balancetes analíticos e Quadro Geral de Credores informados pela M OFFICER, que, em uma primeira verificação, nota-se diferenças nas segmentações dos subgrupos de contas.

O Quadro Geral de Credores inclui montantes não registrados nos balancetes que deverão ser confirmados e os valores devidamente contabilizados.

DÚVIDAS E COMENTÁRIOS SOBRE SALDOS IDENTIFICADOS NOS BALANCETES

Dúvidas a comentários a serem abordados e esclarecidos no próximo RMA das empresas:



M5 INDÚSTRIA E COMÉRCIO DE VESTUÁRIO EM GERAL LTDA				
Conta	Descricao	31/12/2022	30/06/2023	Dúvidas
112.010.401	(-)PROV.P/CRED.LIQ.DUVIDOSO-ATACADO	11.230.704,94	11.525.701,94	Porque esta perda é tão grande em duplicatas contra atacado. O atacado é a FB9?
1.130.469	PERT - PGFN DEMAIS DEBITOS	-4.659.043,50	-4.659.043,50	Segundo informado pelo Sr. Saldanha: "O caso do PERT, refere-se aos DARFs mensais recolhidos em 2017 correspondentes às 5 parcelas relativos à entrada do PERT, que a M5 aderiu, para acabou sendo desenquadrada por descumprimento de regra administrativa à época. Entramos com pedido de ressarcimento via PER/DCOMP em 2020 (DARF recolhido a maior), tivemos Despacho Favorável no ano seguinte, mas como temos dívida na Receita, ainda não recebemos esse ressarcimento. Pretendemos utilizá-lo na amortização da nossa dívida federal assim que possível."
1.130.502	ADIANTAMENTO A FORNECEDORES	-854.844,73	0,00	Quais são estes adiantamentos. Verificar conciliação por fornecedor. E parte relacionada?
1.140.101	ESTOQUE MATÉRIA-PRIMA	-1.757.740,20	0,00	O que aconteceu com estas MP? Parece que não estava sendo controlado. Saldos repetidos em 2021 e 2022 e zerado em 2023
1.140.106	MATÉRIA-PRIMA EM PODER DE TERCEIROS	-765.373,23	0,00	O que aconteceu com estas MP? Parece que não estava sendo controlado. Saldos repetidos em 2020, 2021 e 2022 e zerado em 2023
1.140.401	PRODUTOS ACABADOS (NO ESTOQUE)	-4.213.856,43	0,00	O que houve com estes produtos? Zerou em 2023.
1.140.501	MERCADORIA P/ REVENDA (NO ESTOQUE)	-2.870.865,79	-4.433.387,72	Verificar a qualidade dos inventários, registros e apuração dos saldos de estoques. Existem transferência entre filiais ou partes relacionadas? Este saldo é recuperável na operação?
1.210.301	RECURSOS TRABALHISTAS	-1.612.438,48	-1.612.438,48	Verificar a probabilidade de êxito das ações. Este saldo é recuperável na operação?
1.210.308	DEPÓSITOS JUDIC S/ ALUGUEIS	-2.654.266,58	-2.666.561,84	Verificar a probabilidade de êxito das ações. Este saldo é recuperável na operação?
1.210.313	BLOQUEIO JUDICIAL BANCÁRIO	-532.091,34	-734.927,15	Verificar a probabilidade de êxito das ações. Este saldo é recuperável na operação?
1.210.401	PROVISÃO PARA IRPJ E CSLL DIFERIDOS	-33.503.528,31	-33.503.528,31	Entender este saldo. É uma provisão em função dos prejuízos acumulados que em final de 2022 está em R\$ 121.318.425,19 conforme composição do LALUR apresentado? Apresentar a memoria de cálculo.
1.230.101	OUTROS VALORES A RECEBER	-626.566,55	0,00	Estes valores a receber eram de quem? Recebeu? Foi utilizado nas operações?
132	IMOBILIZADO	-14.755.594,73	-14.370.305,44	Pedir cadastro do immobilizado para ver datas de aquisição e vidas. Contabilmente estão praticamente sem valor líquido de depreciação.
1.320.101	TERRENOS/EDIFICIOS	-250.000,00	-250.000,00	qual é este imóvel?
1.320.102	AJUSTE AVALIAÇÃO PATRIMONIAL - TERRENO/EDIFICIO	-14.050.000,00	-14.050.000,00	entender porque não pode contabilizar reavaliação no ativo immobilizado. Deve ser a loja do Ibirapuera. Vai ser classificada como Propriedade para Investimento e contabilizada por Valor Justo? Precisa reclassificar fora do Immobilizado.



2.140.101	ICMS A RECOLHER	10.864.842,09	2.319.867,91	Separar vencidos e a vencer
2.140.108	ICMS PARCELADO	283.923,31	2.656.498,15	Separar vencidos e a vencer
2.140.109	PIS A RECOLHER	1.504.307,99	0,00	Separar vencidos e a vencer
2.140.110	COFINS A RECOLHER	21.904.320,20	80.033,22	Separar vencidos e a vencer
2.140.132	TRANSAÇÃO TRIBUTÁRIA	3.251.693,27	9.251.751,66	Segundo informado pelo Sr. Saldanha: "O caso da TRANSAÇÃO TRIBUTÁRIA, aderimos ao parcelamento especial do EDITAL 002/23, obtendo os descontos automáticos do sistema, devido ao nosso "rating" D, e estamos pagando as parcelas mensais. Contabilmente, vínhamos atualizando a dívida em atraso, e após obter a homologação do parcelamento, reconhecemos o ganho desses descontos no nosso resultado de 2023." É importante esclarecer porque no pedido da RJ o QGC apresenta um passivo fiscal de R\$ 94 milhões.
215	SALÁRIOS E ENCARGOS SOCIAIS A PAGAR	3.393.698,54	1.959.430,26	Separar vencidos e a vencer
2.150.110	INSS A RECOLHER	217.230,40	1.015.342,69	Separar vencidos e a vencer
2.150.122	INSS A RECOLHER - PGFN	1.729.367,09	0,00	Este valor foi consolidado no parcelamento especial. Correto?
2.160.208	ALUGUÉIS A PAGAR - LOJAS	746.854,67	657.021,55	Estes valores são vencidos ou a vencer? Tem algum caso com possibilidade de despejo por falta de pagamento?
2.210.304	ACORDOS DE SHOPPINGS - LP	254.165,78	0,00	Este acordo foi quitado?
2.210.701	PROV.P/CONTINGÊNCIAS CIVEIS	1.850.996,40	1.850.996,40	Verificar a probabilidade de êxito das ações. Este saldo é recuperável na operação?
2.210.702	PROV. PARA CONTINGÊNCIAS FISCAIS	8.155.683,21	8.155.683,21	Verificar a probabilidade de êxito das ações. Este saldo é recuperável na operação?
2.210.703	PROV. PARA CONTINGÊNCIAS TRABALHISTA	2.856.067,17	2.856.067,17	Verificar a probabilidade de êxito das ações. Este saldo é recuperável na operação?
2.210.801	TRANSAÇÃO TRIBUTÁRIA	36.423.694,06	33.943.644,06	Segundo informado pelo Sr. Saldanha: "O caso da TRANSAÇÃO TRIBUTÁRIA, aderimos ao parcelamento especial do EDITAL 002/23, obtendo os descontos automáticos do sistema, devido ao nosso "rating" D, e estamos pagando as parcelas mensais. Contabilmente, vínhamos atualizando a dívida em atraso, e após obter a homologação do parcelamento, reconhecemos o ganho desses descontos no nosso resultado de 2023." É importante esclarecer porque no pedido da RJ o QGC apresenta um passivo fiscal de R\$ 94 milhões.
2.320.201	AJUSTE AVALIAÇÃO PATRIMONIAL - TERRE	6.789.999,99	6.789.999,99	entender porque não pode contabilizar reavaliação no ativo imobilizado. Deve ser a loja do Ibirapuera. Vai ser classificada como Propriedade para Investimento e contabilizada por Valor Justo? Precisa reclassificar fora do Imobilizado.
2.320.202	AJUSTE AVALIAÇÃO PATRIMONIAL - EDIFIC	7.260.000,00	7.260.000,00	entender porque não pode contabilizar reavaliação no ativo imobilizado. Deve ser a loja do Ibirapuera. Vai ser classificada como Propriedade para Investimento e contabilizada por Valor Justo? Precisa reclassificar fora do Imobilizado.



FR SERVIÇOS LTDA ("FR")				
Conta	Descrição	31/12/2022	30/06/2023	Dúvidas
1.110.305	APL - BANCO ITAÚ S/A	-1.027.100,31	0,00	Este recurso foi para a operação nas outras recuperandas?
1.120.104	(-)PROV.P/CRED.LIQ.DUVIDOSO-ATACADO	552.547,04	552.547,04	Porque esta perda é tão grande em duplicatas contra atacado. O atacado é a FB9?
4	DESPESAS	-91.274,99	-97.164,48	o que são estas despesas operacionais

Obs.: conforme sistema contábil das recuperandas as contas de ativo estão apresentadas com números negativos e as de passivo positivos

FB9 COMÉRCIO ATACADISTA EM GERAL LTDA ("FB9")				
Conta	Descrição	31/12/2022	30/06/2023	Dúvidas
21.401	IMPOSTOS	856.693,34	1.061.781,66	a vencer e vencidos
2.330.100	AJUSTE DE EXERCÍCIOS ANTERIO	0,00	771.361,07	Entender a composição deste saldo

Obs.: conforme sistema contábil das recuperandas as contas de ativo estão apresentadas com números negativos e as de passivo positivos

Com relação ao endividamento apontado pela recuperanda, o mesmo está demonstrado de forma analítica nas fls. 749 a 758 dos autos e, seu somatório aparece às fls. 758, sendo abaixo apresentado o resumo do Quadro Geral de Credores:

QUADRO GERAL DE CREDITORES - GRUPO M_OFFICER			
Descrição	M5	FB9	FR
Classe Crédito Lei 11.101/2005	Valor em R\$	Valor em R\$	Valor em R\$
Trabalhista	2.501.652		
Garantia Real			
Quirografários	2.056.521	11.979.677	
ME e EPP	1.079.258	2.179.444	935.342
Não Sujeito			
Fiscal	94.089.816		
Subordinado	57.690.391	9.544.796	52.090
Ilíquido			
Obrigações de Fazer			
Total	157.417.638	23.703.917	987.432



É relevante destacar, que ao realizar a consolidação das empresas, o valor sofre uma redução devido a transações entre as empresas recuperandas que compõem o grupo econômico, como indicado no resumo abaixo e descrito às fls. 750 dos autos. É importante observar que o montante de R\$ 21.800.850,00, identificado na categoria de classe subordinada (destacado em amarelo), não está incluído no cálculo realizado.

QUADRO GERAL DE CREDORES - GRUPO M_OFFICER	
Descrição	Grupo
Classe Crédito Lei 11.101/2005	Valor em R\$
Trabalhista	2.501.652
Garantia Real	
Quirografários	14.036.198
ME e EPP	3.297.813
Não Sujeito	
Fiscal	94.089.816
Subordinado	21.800.850
Ilíquido	
Obrigações de Fazer	
Total	113.925.479

10 FOLHA DE PAGAMENTO

A recuperada enviou as informações inerentes a folha de pagamento do mês de agosto de 2023. O resumo atual e sua composição analítica encontra-se no **Anexos I** deste relatório. O histórico do número de empregados foi elaborado somente para o ano de 2023 (janeiro a agosto).



Segue abaixo o resumo da folha de pagamento e o quadro de movimentação dos empregados da “M5”, sendo:

M5 INDÚSTRIA E COMÉRCIO DE VESTUÁRIO EM GERAL LTDA								
QUADRO E MOVIMENTAÇÃO DE FUNCIONÁRIOS - ANO DE 2023								
Descrição	jan/23	fev/23	mar/23	abr/23	mai/23	jun/23	jul/23	ago/23
No. Empregados	146	137	138	129	129	128	122	116
Estagiários	8	10	11	13	12	12	15	14
Trabalhando	103	113	102	102	99	96	87	93
Maternidade	0	0	1	2	2	2	3	3
Doença	15	15	16	17	17	17	15	15
Demitidos	20	8	18	10	12	14	20	7
Férias	5	0	1	0	0	0	1	1
Aposentados	11	11	11	11	11	11	11	11
Admitidos	3	13	10	11	8	11	11	12

Situações	Resumo Geral				
No. Empregados:	116	Salário contribuição empregados:	287.330,06	Base do IRRF Mensal:	208.691,56
No. Estagiários:	14	Salário contribuição contribuintes:	1.201,00	Valor do IRRF Mensal:	10.570,70
Trabalhando:	93	Excedente:	1.168,39	Base IRRF Férias:	24.362,81
Afastamento direitos integrais:	0	Base total:	289.699,45	Valor IRRF Férias:	2.897,33
Afastamento acid. de trabalho:	0	Segurados:	27.900,84	Base IRRF Partic. Lucros:	0,00
Afastamento serviço militar:	0	Empresa:	55.536,15	Valor IRRF Partic. Lucros:	0,00
Salário maternidade:	3	RAT:	3.300,95	Base IRRF Exterior:	0,00
Salário maternidade INSS:	0	Contribuintes:	240,20	Valor IRRF Exterior:	0,00
Doença:	15	Terceiros:	16.105,45	Base IRRF 13º salário:	2.825,50
Doença Profissional:	0	Total INSS:	103.083,59	Valor IRRF 13º salário:	0,00
Licença sem vencimento:	0	Base INSS Receita Bruta:	0,00	Valor Total do IRRF:	13.468,03
Demitido:	7	(-) Compensação DCOMP:	0,00	IRRF Aluguéis:	0,00
Transferido:	0	(-) Salário Família:	0,00	IRRF contribuintes:	0,00
Férias:	1	(-) Salário Maternidade:	10.817,69	Base do FGTS:	279.423,02
Mandato sindical:	0	(-) Retenções:	0,00	Valor do FGTS:	22.353,44
Aposentadoria:	11	Valores pagos a Cooperativas:	0,00	Base do FGTS Aprendiz:	0,00
Partic. curso/programa de qualificação:	0	Total:	92.265,90	Valor do FGTS Aprendiz:	0,00
Ausência justificada:	0			Base FGTS - GRRF:	9.075,43
Outros afastamentos:	0			Valor FGTS - GRRF:	725,97
Admissões:	12			Base FGTS mês ant. - GRRF:	0,00
No. contribuintes:	1			Valor FGTS mês ant. - GRRF:	0,00
				Base do PIS:	0,00
				Valor do PIS:	0,00
				Base do ISS:	0,00
				Valor do ISS:	0,00
				Líquido Geral:	193.765,87

Convém informar que até o momento da entrega deste RMA, não foram disponibilizadas as folhas de pagamentos das outras empresas do Grupo, informando que não existem funcionários registrados nas FR e FB9, o que deverá ser confirmado e esclarecido no próximo RMA.

11 INFORMAÇÕES CONTÁBEIS E FINANCEIRAS

Em março de 2018, o International Accounting Standards Board (IASB) emitiu a revisão da estrutura conceitual para o relatório financeiro (conceptual framework for financial), cujas alterações terão vigência a partir de 1 de janeiro de 2020.

Consoante a IASB, temos no Brasil à aprovação do documento de revisão do Pronunciamento Técnico CPC 00 (R2) pelos órgãos da Comissão de Valores Mobiliários (CVM), o Comitê de Pronunciamentos Contábeis (CPC) e o Conselho Federal de Contabilidade (CFC) através da Deliberação CVM Nº 835 de 10 de dezembro de 2019.

O documento que passa pela segunda revisão foi originalmente emitido em 1989 e parcialmente revisado em 2010.

A segunda revisão que apresenta novos conceitos sobre apresentação, mensuração e divulgação, atualizou a definição de ativos e passivos bem como os critérios de reconhecimento e desreconhecimento de ativos e passivos nas demonstrações financeiras.

Essa revisão estabelece alterações com destaque para:

1. o objetivo do relatório financeiro;
2. as características qualitativas da informação financeira útil;
3. a descrição da entidade que relata e seu limite;
4. definições de ativo, passivo, patrimônio líquido, receitas e despesas;
5. critérios para a inclusão de ativos e passivos nas demonstrações contábeis (reconhecimento) e orientação sobre quando removê-los (desreconhecimento);
6. bases de mensuração e orientação sobre quando usá-las;
7. conceitos e orientações sobre apresentação e divulgação.

Nossos trabalhos seguiram algumas premissas que nortearam as nossas revisões dando subsídio e garantia de sua idoneidade e isenção:

- a) Foram conferidos todos os balanços (2019, 2020, 2021, 2022) com os balancetes e Sped contábil (tudo o que foi entregue e está declarado na Receita Federal com exceção do ano de 2023);
- b) Foram conferidos todos os balanços (2019, 2020, 2021, 2022) com as razões (tudo o que foi entregue e está declarado na Receita Federal com exceção do ano de 2023);
- c) Foram conferidos a movimentação e alterações dos sócios de todas as empresas com as fichas de breve relato da JUCESP;

- d) Os livros de estoques foram entregues e conferidos, porém não foi feito um inventário físico (contagem) para constatação ou mesmo conferência dos processos para certificar que os saldos apresentados representam o custo correto dos estoques.
- e) Os balanços e os valores detalhados nos balancetes estão sendo utilizados como base de informação e estamos reportando os números tais como fornecidos, sem, por ora, discutirmos classificações contábeis e criticarmos, de forma construtiva, as classificações entre o curto e longo prazo para cada grupo de contas.
- f) Não recebemos a tempo de tratar e planilhar os balancetes anteriores a 2022 de forma que nos permitiria aprofundar as análises neste período. Desta forma, as considerações analíticas sobre as contas estão abrangendo os anos de 2022 e 2023, até junho do ano corrente.
- g) Conforme comentado, recebemos a folha de pagamento da empresa M5 referente a junho de 2023 e nossa análise da ordem de grandeza da folha, bem como do número de funcionários está em fase de elaboração pela recuperanda.
- h) Foram feitas algumas visitas sem consulta prévia nas lojas na cidade de São Paulo, para verificar o funcionamento e a atividade das unidades de varejo das filiais da M5.
- i) Foi feita também uma visita na loja de propriedade da M. Officer que agora foi alugada para Sephora, que deverá se transformar em um ativo para investimento (propriedade para investimento) e renda.

11.1 BALANÇOS PATRIMONIAIS

I- **M5 Indústria e Comércio de Artigos de Vestuário em Geral Ltda**

Segundo o Professor Eliseu Martins, o balanço patrimonial é a relação entre os ativos, passivos e o patrimônio líquido de uma entidade numa data específica, demonstrando assim a sua posição patrimonial e financeira de maneira quantitativa e qualitativa – conceito extraído a partir do CPC PME (R1).

Numa analogia mais comum para ilustrar este conceito, é comparar o Balanço Patrimonial a uma fotografia, é como se fosse possível tirar uma foto de todo o patrimônio da empresa, isto é, seus bens, direitos e obrigações em um dado momento.

No caso específico das Recuperandas estamos efetuando as demonstrações financeiras em quatro períodos inteiros (de 12 meses, ou seja, um ciclo operacional) e mais meio semestre no ano de 2023. Segue abaixo o balanço patrimonial da M5 Indústria e Comércio com seus respectivos indicadores e nossos comentários:



M5 Indústria e Comércio de Artigos de Vestuário em Geral Ltda
Balanco Patrimonial

Ativo	2019	2020	2021	2022	jun/23
Caixa e Equivalentes de Caixa	476.314	754.445	96.948	253.389	115.458
Clientes	8.402.324	3.578.377	349.284	956.655	27.151
Estoques	17.379.466	9.002.483	9.245.076	9.718.728	4.433.388
Impostos a recuperar	7.997.053	4.686.741	4.669.052	4.640.095	4.675.543
Outras Contas a receber	235	19.035	479.100	1.015.879	18.584
Total do Ativo Circulante	34.255.392	18.041.081	14.839.460	16.584.746	9.270.124
Realizável a Longo Prazo					
Impostos Diferidos	15.240.852	33.503.528	33.503.528	33.503.528	33.503.528
Mútuo a Receber	0	226.973	1.457.038	626.567	2.542.959
Depósitos Judiciais	4.164.565	4.266.705	4.266.705	4.798.796	5.013.927
Total do Realizável a Longo Prazo	19.405.417	37.997.206	39.227.271	38.928.891	41.060.414
Investimentos	119.385	119.385	119.385	119.385	0
Imobilizado	14.383.789	15.222.569	14.764.433	14.755.595	14.370.305
Intangível	0	0	279	279	
Total do Ativo Permanente	14.503.174	15.341.954	14.884.097	14.875.259	14.370.305
Total do Ativo não Circulante	33.908.591	53.339.160	54.111.368	53.804.150	55.430.719
Total do Ativo	68.163.983	71.380.241	68.950.828	70.388.896	64.700.843



Passivo	2019	2020	2021	2022	jun/23
Fornecedores	3.839.654	87.238	1.481.344	141.317	0
Empréstimos e Financiamentos	0	0	0		8.400
Impostos e Contribuições e Recolher	53.128.896	35.660.483	37.720.704	1.509.910	14.766.756
Salários e Encargos Sociais a Pagar	3.368.087	2.741.035	3.819.466	1.320.120	1.959.430
Outras contas a pagar	13.492.783	2.057.030	3.005.672	2.379.689	741.503
Total do Passivo Circulante	73.829.420	40.545.786	46.027.186	5.351.036	17.476.089
Exigível a Longo Prazo					
Títulos a pagar	0	254.166	254.166	254.166	
Financiamentos	0	0	0		
Partes Relacionadas	35.520.635	41.153.054	39.601.015	51.071.979	57.690.391
Provisão para Contingências	12.862.747	12.862.747	12.862.747	12.862.747	12.862.747
Impostos Parcelados	0	37.542.118	36.423.694	76.217.976	33.943.644
Total do Passivo não Circulante	48.383.382	91.812.085	89.141.622	140.406.868	104.496.782
Patrimônio Líquido					
Capital Social	33.530.000	33.530.000	33.530.000	33.530.000	33.530.000
Ajuste de Avaliação Patrimonial	14.050.000	14.050.000	14.050.000	14.050.000	14.050.000
Prejuízos Acumulados	-92.358.258	-101.628.820	-108.557.629	-113.797.981	-122.949.007
Resultado de Exercícios Anteriores		-1.947.007			
Resultado do Exercício	-9.270.562	-4.981.802	-5.240.352	-9.151.026	18.096.979
Total do Patrimônio Líquido	-54.048.820	-60.977.629	-66.217.981	-75.369.007	-57.272.028
Total do Passivo	68.163.982	71.380.242	68.950.827	70.388.897	64.700.843



Ativo Circulante

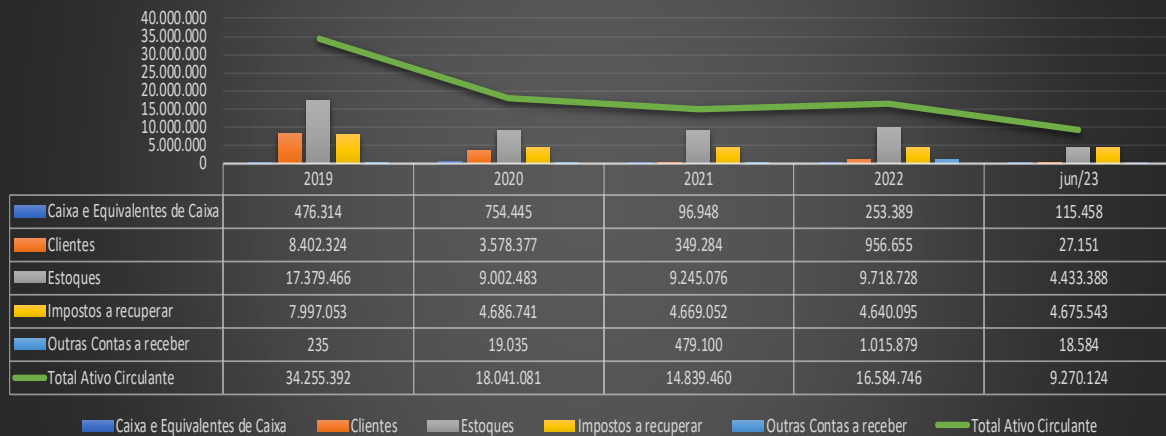

Ativo não Circulante

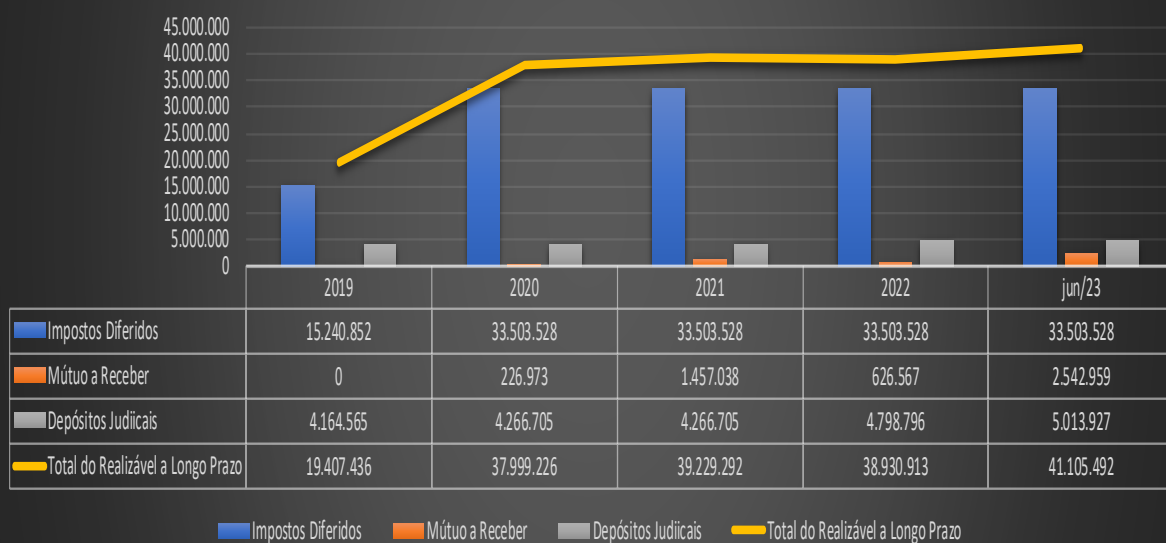



Passivo Circulante

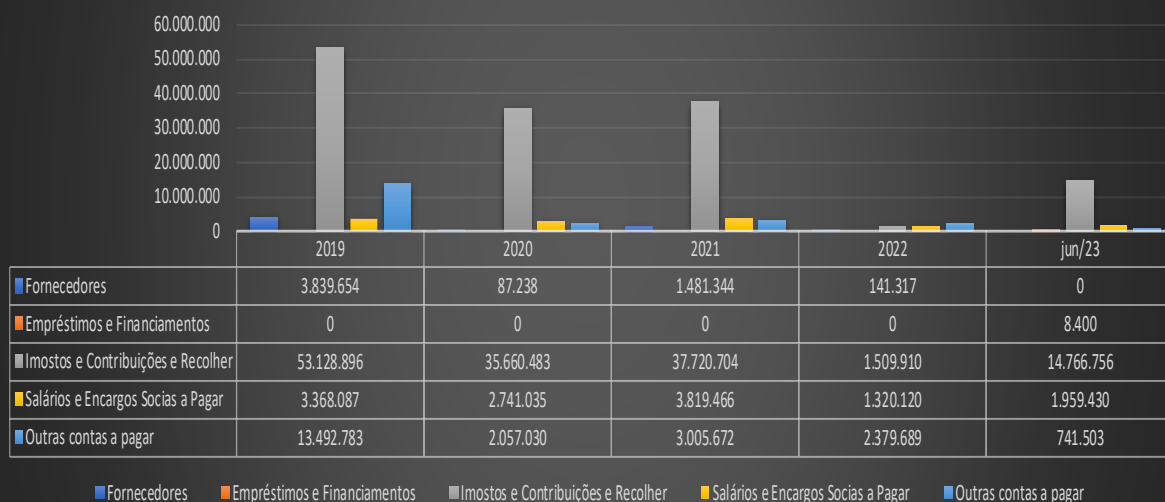

Passivo não Circulante

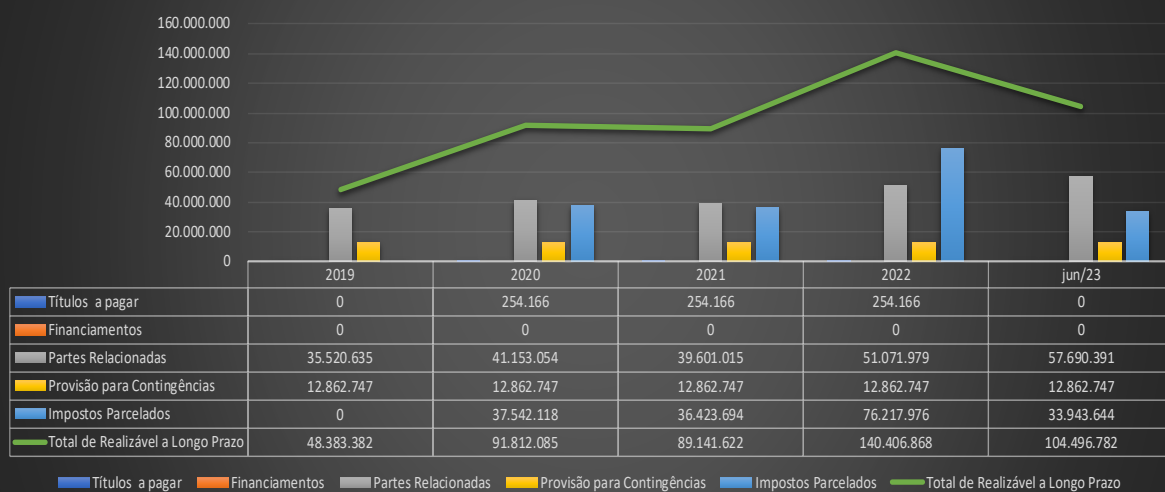



Índices de Liquidez

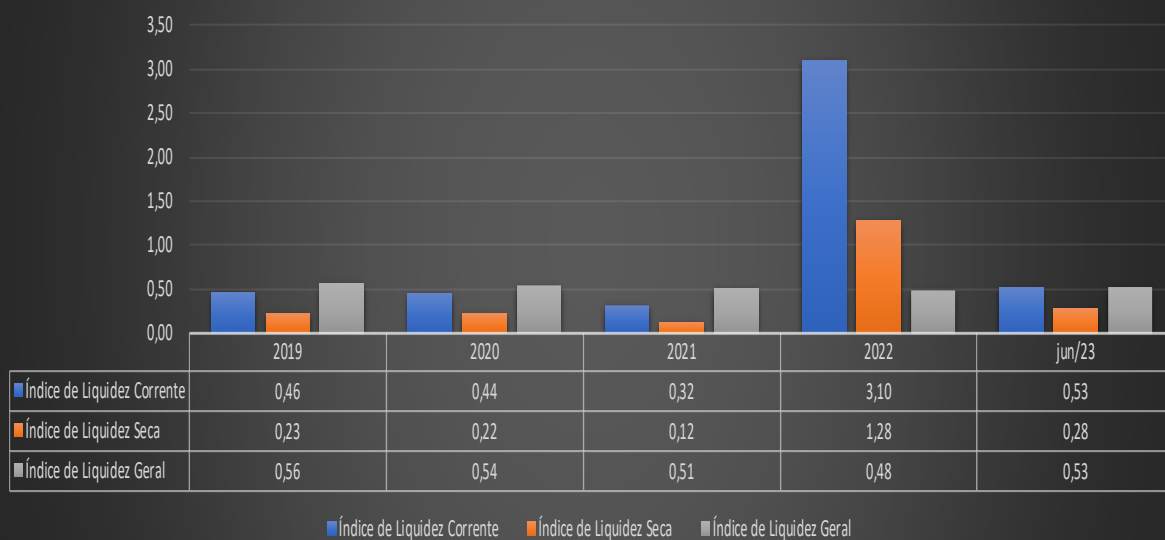

Índices de Endividamento

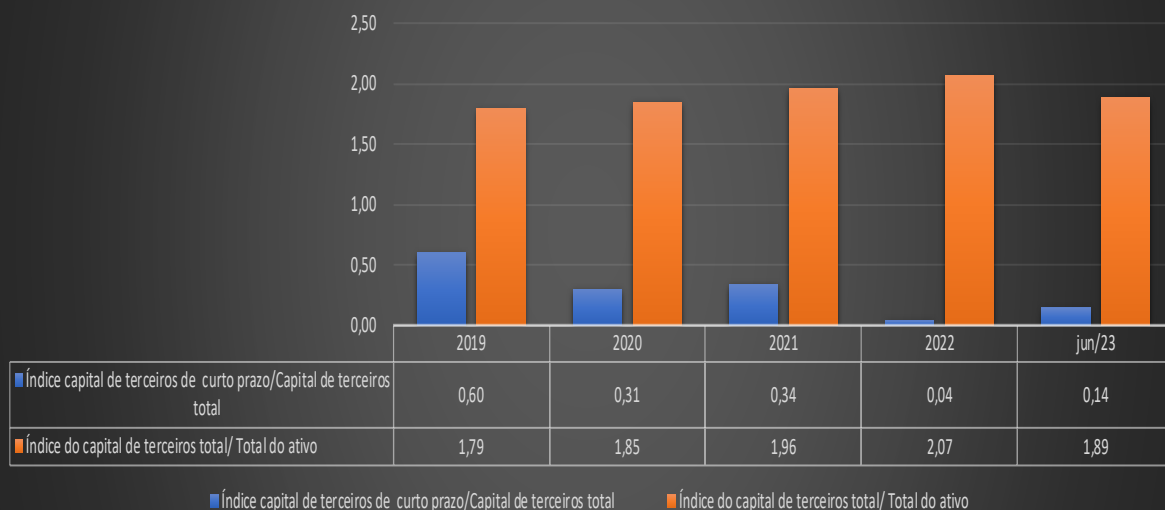

Comentários sobre o balanço da M5 Indústria e Comércio:

- a) Os saldos de caixa, clientes e estoques estão decrescentes desde 2019, acompanhando a queda na receita do período;
- b) Houve uma recuperação de impostos de R\$ 3,3 milhões em 2020, com o saldo mantendo-se praticamente constante nos anos seguintes. A conta de impostos a recuperar apresenta o PERT-PGFN com saldos positivos a recuperar, de R\$ 4,659 milhões em 2022 e 2023.
- c) Ao final de 2022 registrou-se aproximadamente 7 meses de estoque e aproximadamente 9 dias de contas a receber.
- d) A empresa registra o saldo de R\$ 33,035 milhões de provisão para IRPJ e CSLL diferidos a valores constantes desde 2020, sem correspondente contrapartida a débito nos DREs a partir de 2020.
- e) Saldos de mútuos a receber ora crescentes, ora decrescentes, provavelmente para a manutenção da liquidez da empresa;
- f) Depósitos judiciais constantes até 2021, com crescimento em 2022 e 2023;
- g) O imobilizado em uso, posição de 30/06/2023, tem valor de R\$ 37 milhões, com depreciação acumulada de R\$ 22,6 milhões. Observa-se que todo o imobilizado bruto está depreciado, com o saldo positivo líquido de R\$ 14 milhões resultado de ajuste de avaliação patrimonial, de terrenos e edifícios, cujo reporte é vedado pela atual legislação.

- h) A receita líquida de vendas e o consequente imposto incidente sobre as vendas (para uma análise mais correta deveríamos conhecer o crédito sobre as compras), tiveram o comportamento abaixo, de 2019 a junho de 2023:

M5 Indústria e Comércio de Artigos de Vestuário em Geral Ltda					
Demonstração de Resultados					
Descrição	2019	2020	2021	2022	jun/23
Receita Bruta de Vendas de Produtos e Serviços	75.133.383	30.770.582	26.192.564	40.382.510	15.036.009
Devoluções e Cancelamentos	-5.601.369	-2.743.284	-2.368.837	-2.569.759	-474.381
Impostos Incidentes sobre Vendas e Serviços	-16.896.737	-3.097.976	-6.221.145	-9.477.357	-3.830.240
Receita Operacional Líquida	52.635.277	24.929.322	17.602.582	28.335.394	10.731.388

Desta forma é normal que o saldo de fornecedores seja decrescente ao longo dos anos, tendo sido reportado valor nulo em junho de 2023, como se a empresa não tivesse mais compras a prazo. Da mesma forma, conta impostos e contribuições a recolher a curto prazo, para de um saldo de R\$ 53 milhões em 2019, provavelmente indicando o carregamento de impostos a recolher anteriores à formação do saldo do ano em curso, e vai sendo reduzido para a faixa dos R\$ 38 milhões ao final de 2021. Em 2022 o saldo desta conta cai para R\$ 1,5 milhões. A explicação deve estar no parcelamento de impostos, registrada no exigível a longo prazo, que inexistia ao fim de 2019, aumentou para R\$ 37,5 milhões em 2020, manteve-se neste patamar em 2021, teve um grande aumento no saldo do parcelamento em 2022, quando atingiu a casa dos R\$ 76 milhões, reduzindo-se para R\$ 33 milhões novamente em junho de 2023. Provavelmente a contrapartida da receita financeira proveniente do abatimento de juros e multas no parcelamento deve ter sido contabilizada contra este passivo em 2023.

Ao mesmo tempo, o saldo de impostos não parcelados a recolher aumenta, em junho de 2023 para R\$ 14,8 milhões, traduzindo provavelmente as movimentações correntes, uma vez que o parcelamento proposto está em conta específica.



11.2 FLUXO DE CAIXA

FLUXO DE CAIXA- MÉTODO INDIRETO DA M5 INDÚSTRIA E COMÉRCIO.

M5 Indústria e Comércio Ltda				
	(Valores em Reais)			
Fluxo de caixa pelo método indireto	2020	2021	2022	jun/23
Resultado líquido do exercício	-4.981.803	-5.240.352	-9.151.025	18.096.981
Depreciação				
Ajuste de exercícios anteriores	-1.947.007			
Resultado do período ajustado.	-6.928.810	-5.240.352	-9.151.025	18.096.981
Variações nas contas patrimoniais				
Clientes	4.823.947	3.229.093	-607.371	929.504
Estoques	8.376.983	-242.593	-473.652	5.285.340
Impostos a recuperar	3.310.312	17.689	28.957	-35.448
Outras Contas a receber	-18.800	-460.065	-536.779	997.295
Impostos Diferidos-Longo Prazo	-18.262.676	0	0	0
Mútuo a Receber-Longo Prazo	-226.973	-1.230.065	830.471	-1.916.392
Depósitos Judiciais	-102.140	0	-532.091	-215.131
Investimentos	0	0	0	119.385
Imobilizado	-838.780	458.136	8.838	385.290
Intangível	0	-279	0	279
Fornecedores	-3.752.416	1.394.106	-1.340.027	-141.317
Impostos e Contribuições e Recolher	-17.468.413	2.060.221	-36.210.794	13.256.846
Salários e Encargos Sociais a Pagar	-627.052	1.078.431	-2.499.346	639.310
Outras contas a pagar	-11.435.753	948.642	-625.983	-1.638.186
Títulos a pagar-longo prazo	254.166	0	0	-254.166
Provisão para Contingências-Longo Prazo	0	0	0	0
Total de variação nas contas patrimoniais	1.574.523	6.134.892	-2.163.495	-24.861.723
Empréstimos e Financiamentos				
Empréstimos e Financiamentos	0	0	0	8.400
Financiamentos- Longo Prazo	0	0	0	0
Partes Relacionadas -Longo Prazo	5.632.419	-1.552.039	11.470.964	6.618.412
Impostos Parcelados-Longo Prazo	-4.981.803	-5.240.352	-9.151.025	18.096.981
Total na conta empréstimos e financiamentos	650.616	-6.792.391	2.319.939	24.723.793
Total da geração (consumo de caixa)	278.132	-657.499	156.444	-137.930
Saldo Bancário Inicial	476.314	754.445	96.948	253.389
Geração (consumo de caixa no mês).	360	-657.497	156.441	-137.931
Saldo Bancário Final	754.445	96.948	253.389	115.458

Comentários sobre o fluxo de caixa da M5 Indústria e Comércio.

- a) É fato digno de nota e de explicação o resultado líquido do exercício de R\$ 18,098 milhões no período até junho de 2023. A principal e relevante origem, que tem efeito imediato no fluxo de caixa é o reconhecimento de uma receita financeira de R\$ 30 milhões em junho, cuja origem é encontrada na contabilização na conta 72203, descontos obtidos em transação de parcelamento, que indica o valor de R\$ 29, 427 milhões. A contrapartida muito provavelmente está na redução do passivo tributário. A verificar se, na origem dos débitos, houve o acréscimo dos juros passivos correspondentes;
- b) Os resultados negativos causados pelas adversidades já descritas, tem sido financiada pela queda nos estoques, de R\$ 8,4 milhões nominais em 2019 para R\$ 5,3 milhões em junho de 2023, equivalente a 3 meses de vendas, base ano de 2023. Relevante no saldo de impostos e contribuições a recolher o aumento de R\$ 13,3 milhões em 2023, a par do parcelamento realizado, observando-se na somatória dos efeitos a perda nominal de caixa de R\$ 360 mil, observando-se que a receita financeira reportada indica ter contrapartida em ajuste no passivo correspondente, não sendo de fato uma receita de caixa.



11.3 DEMONSTRATIVO DE RESULTADO

DEMONSTRATIVOS DE RESULTADO DO EXERCÍCIO DA M5 INDÚSTRIA E COMÉRCIO.

Segundo CPC 00 (Comitê de Pronunciamentos Contábeis) as receitas e despesas são os elementos das demonstrações contábeis que se referem ao desempenho financeiro da entidade. Os usuários das demonstrações contábeis precisam de informações tanto sobre a posição financeira da entidade como de seu desempenho financeiro. Assim, embora receitas e despesas sejam definidas em termos de mudanças em ativos e passivos, informações sobre receitas e despesas são tão importantes como informações sobre as alterações dos ativos e passivos.

As demonstrações de resultados dos exercícios da em M5 Indústria e Comércio, vem se portando da seguinte maneira nos últimos anos:

M5 Indústria e Comércio de Artigos de Vestuário em Geral Ltda					
Demonstração de Resultados					
DRE	2019	2020	2021	2022	jun/23
Receita Bruta de Vendas de Produtos e Serviços	75.133.383	30.770.582	26.192.564	40.382.510	15.036.009
Devoluções e Cancelamentos	-5.601.369	-2.743.284	-2.368.837	-2.569.759	-474.381
Impostos Incidentes sobre Vendas e Serviços	-16.896.737	-3.097.976	-6.221.145	-9.477.357	-3.830.240
Receita Operacional Líquida	52.635.277	24.929.322	17.602.582	28.335.394	10.731.388
Custo dos Produtos Vendidos	-20.701.298	-12.095.570	-6.378.010	-16.270.983	-11.109.009
Lucro Bruto	31.933.979	12.833.752	11.224.572	12.064.411	-377.621
	60,67%	51,48%	63,77%	42,58%	-3,52%
(Despesas) e Outras Receitas Operacionais					
Despesas com Pessoal	-17.568.220	-6.799.817	-4.702.604	-6.571.912	-3.324.835
Administração e Gerais	-27.728.222	-11.461.168	-13.316.421	-17.105.217	-9.104.771
Despesas Financeiras	-1.645.827	-482.259	-911.656	-1.608.062	18.597
Receitas Financeiras	511.446	214.670	41.998	244.636	30.036.653
Despesas tributárias	-823.349	-1.920.547	-285	-92.711	-93.145
Outras Receitas e Despesas Operacionais Líquidas	6.049.630	2.633.566	2.424.044	3.917.830	942.103
Resultado Operacional	-9.270.563	-4.981.803	-5.240.352	-9.151.025	18.096.981
Resultado não Operacional					
Lucro antes do Imposto de Renda e Contribuição Social	-9.270.563	-4.981.803	-5.240.352	-9.151.025	18.096.981
Imposto de Renda e Contribuição Social					
Corrente					
Diferido					
Prejuízo Líquido do Período	-9.270.563	-4.981.803	-5.240.352	-9.151.025	18.096.981



Receita Bruta

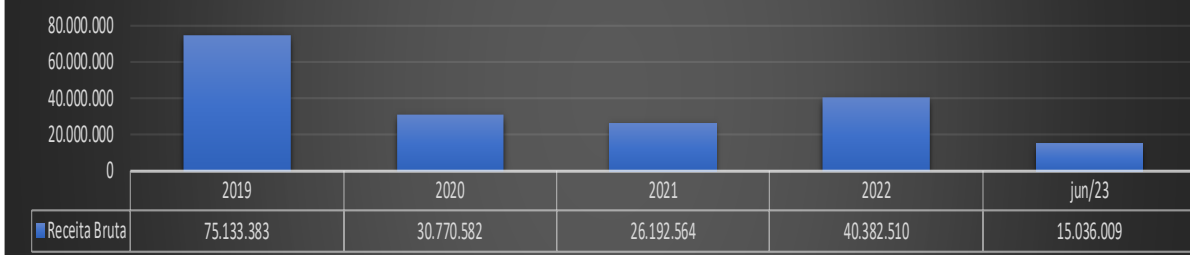

Análise Vertical, em % da receita líquida



Comentários sobre o DRE da M5 Indústria e Comércio:

- a) Forte queda na receita, conforme explicado acima;
- b) A margem bruta sobre a receita líquida, que foi de 61% em 2019, caiu para 52% em 2020, voltou ao patamar de 63% em 2021, reduziu-se para 42% em 2022, tendo apresentado margem bruta negativa de 3,5% no primeiro semestre de 2023;
- c) As despesas administrativas e gerais em relação à receita líquida está mostrando comportamento irregular, conforme se vê no quadro acima. Não se esperava comportamento proporcional à receita, mas há que se entender melhor sua composição entre estrutura fixa e variável;
- d) As despesas com pessoal, com exceção dos 33% sobre a receita líquida de 2019, manteve-se no patamar de 27% em 2020 e 2021, caindo para 22% em 2022 e representando 31% sobre a receita líquida de junho de 2023;
- e) O balanço apresenta conta com saldos significativos na rubrica “outras receitas e despesas operacionais líquidas”, cuja composição exata precisa ser conhecida, particularmente no que se refere às denominações “não operacionais”, no grupo 75 do balancete. A conta 7.510.701 apresenta saldo de R\$ 5,047 milhões, como outras despesas (neste caso receitas) não operacionais e a mesma conta apresenta saldo como despesa de R\$ 2,3 milhões em junho de 2023. É preciso conhecer sua origem. Em junho de 2023, a conta 7.510.601, outras receitas não operacionais apresentam saldo positivo de R\$ 4 milhões, devendo-se conhecer seu significado.

- f) A conta 7.220.210 apresenta saldo positivo de R\$ 29,427 milhões, devendo-se conhecer a qual parcelamento está referenciada.

II- FR Serviços Ltda

Segundo o Professor Eliseu Martins, o balanço patrimonial é a relação entre os ativos, passivos e o patrimônio líquido de uma entidade numa data específica, demonstrando assim a sua posição patrimonial e financeira de maneira quantitativa e qualitativa – conceito extraído a partir do CPC PME (R1).

Numa analogia mais comum para ilustrar este conceito, é comparar o Balanço Patrimonial a uma fotografia, é como se fosse possível tirar uma foto de todo o patrimônio da empresa, isto é, seus bens, direitos e obrigações em um dado momento.

No caso específico da Recuperanda estamos efetuando as demonstrações financeiras em quatro períodos inteiros (de 12 meses, ou seja, um ciclo operacional) e mais meio semestre no ano de 2023. Segue abaixo o balanço patrimonial da M5 Indústria e Comércio com seus respectivos indicadores e nossos comentários:



FR Serviços Ltda					
Balço Patrimonial					
Ativo	2019	2020	2021	2022	jun/23
Caixa e Equivalentes de Caixa	358.801	109.979	1.046.310	1.027.110	0
Clientes	922.412	34.445	30.709		0
Estoques					0
Impostos a recuperar	5.780	5.780	5.780	5.780	0
Outras Contas a receber		11.765	11.765	11.765	0
Total do Ativo Circulante	1.286.993	161.969	1.094.564	1.044.655	0
Realizável a Longo Prazo					
Impostos Diferidos					0
Partes Relacionadas	25.175.652	30.817.778	30.255.278	24.057.048	24.881.315
Depósitos Judiciais		34.423	34.423	35.772	38.287
Total do Realizável a Longo Prazo	25.175.652	30.852.201	30.289.701	24.092.820	24.919.602
Investimentos	100.000	100.000	100.000	100.000	100.000
Imobilizado					
Intangível					
Total do Ativo Permanente	100.000	100.000	100.000	100.000	100.000
Total realizável a longo prazo + ativo permanente	25.275.652	30.952.201	30.389.701	24.192.820	25.019.602
Total do Ativo	26.562.645	31.114.170	31.484.265	25.237.476	25.019.602
Passivo	2019	2020	2021	2022	jun/23
Fornecedores	0	2.455	2.455	2.455	0
Empréstimos e Financiamentos	17.485	8.385	8.385	8.385	0
Impostos e Contribuições e Recolher					0
Salários e Encargos Sociais a Pagar					0
Outras contas a pagar	38.484	97.579	2.243	81.456	0
Total do Passivo Circulante	55.969	108.419	13.083	92.296	0
Exigível a Longo Prazo					
Títulos a pagar					0
Financiamentos					
Partes Relacionadas		713.090	713.090	51.889	52.090
Mútuo com Sócios	677.002	5.242.426	5.732.191	0	
Provisão para Contingências					
Impostos Parcelados					
Total do Passivo não Circulante	677.002	5.955.516	6.445.281	51.889	52.090
Patrimônio Líquido					
Capital Social	25.448.345	25.448.345	25.448.345	25.448.345	25.448.345
Ajuste de Avaliação Patrimonial	2.492.374	2.492.374	2.492.374	2.492.374	2.492.374
Prejuízos Acumulados	4.111.332	-2.111.045	-2.890.484	-2.914.818	-2.847.428
Resultado de Exercícios Anteriores					
Resultado do Exercício	-6.222.376	-779.439	-24.334	67.390	-125.778
Total do Patrimônio Líquido	25.829.675	25.050.235	25.025.901	25.093.291	24.967.513
Total do Passivo	26.562.646	31.114.170	31.484.265	25.237.476	25.019.603



Ativo Circulante



Ativo não Circulante

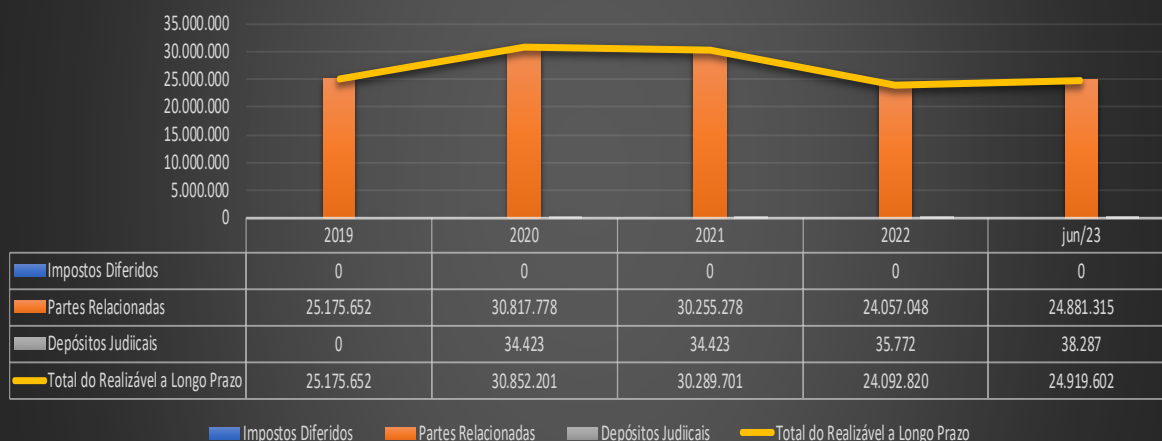



Passivo Circulante

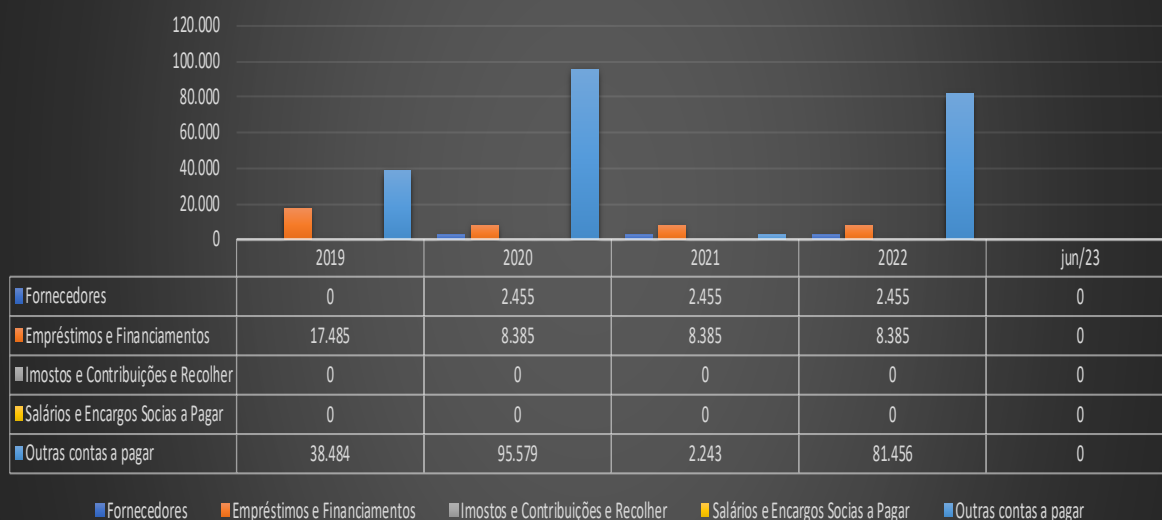

Passivo não Circulante

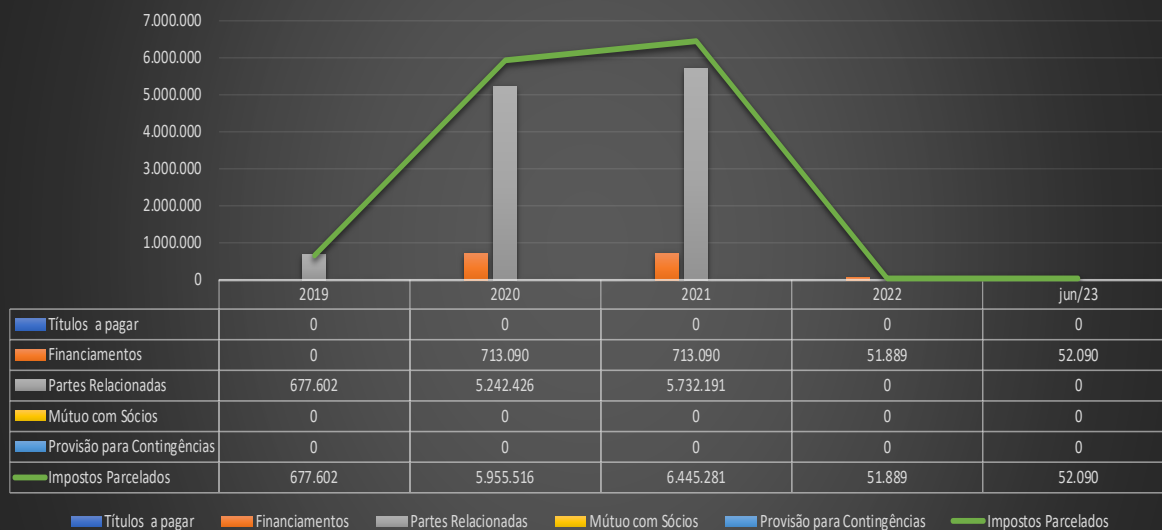



Índices de Liquidez

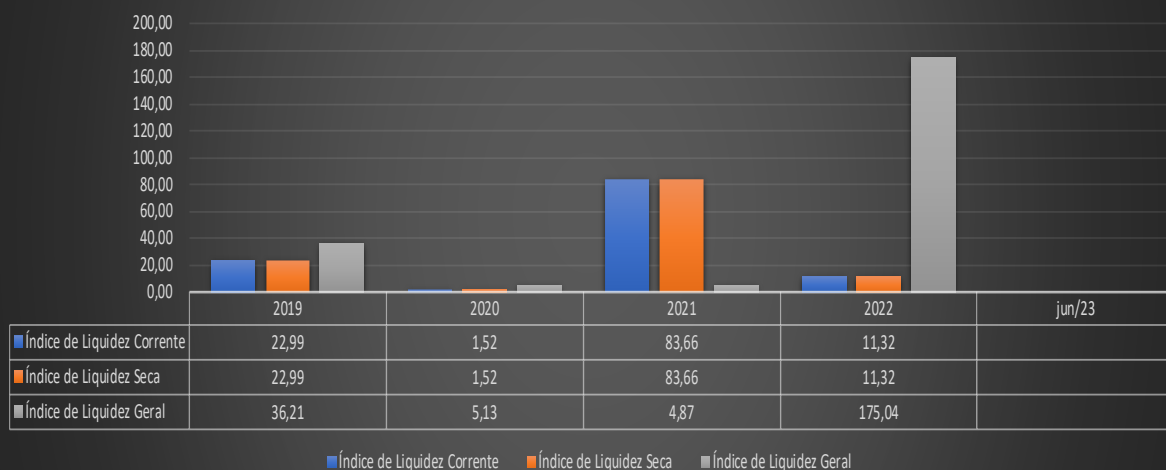

Índices de Endividamento

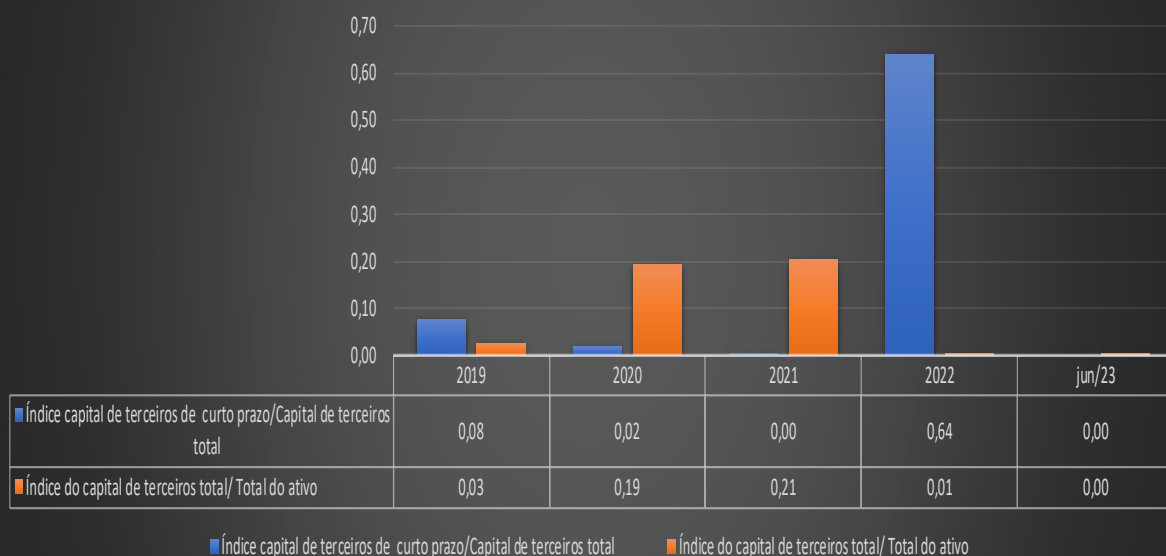

Comentários sobre o balanço da FR Serviços Ltda

- a) A partir de 2021 não houve o registro de receita, e os saldos do ativo circulante foram zerados em junho;
- b) Entender o destino dos saldos das partes relacionadas, qual foi o destino dos valores a receber, reportados no balanço como se segue:

Realizável a Longo Prazo					
Impostos Diferidos					0
Partes Relacionadas	25.175.652	30.817.778	30.255.278	24.057.048	24.881.315

- c) Da mesma forma, entender a formação das partes relacionadas passivas, que tem um saldo remanescente de R\$ 53 mil ao final de junho de 2023;
- d) Verificar a conta de mútuo dos sócios, que manteve saldo credor (passivo) de R\$ 5,2 milhões em 2020, R\$ 5,7 milhões em 2022 e foi liquidada por inteiro em 2023;
- e) Registrado ajuste de avaliação patrimonial de R\$ 2,492 milhões, que não é aceito pela legislação vigente.

DEMONSTRATIVO DO RESULTADO DO EXERCÍCIO DA F.R. SERVIÇOS LTDA.

Segundo CPC 00 (Comitê de Pronunciamentos Contábeis) as receitas e despesas são os elementos das demonstrações contábeis que se referem ao desempenho financeiro da entidade. Os usuários das demonstrações contábeis precisam de informações tanto sobre a posição financeira da entidade como de seu desempenho financeiro. Assim, embora receitas e despesas sejam definidas em termos de mudanças em ativos e passivos, informações sobre receitas e despesas são tão importantes como informações sobre as alterações dos ativos e passivos.

As demonstrações de resultados dos exercícios da em FR Serviços, vem se portando da seguinte maneira nos últimos anos:



FR Serviços Ltda					
Demonstração de Resultados					
DRE	2019	2020	2021	2022	jun/23
Receita Bruta de Vendas de Produtos e Serviços	430.100	98.777			
Devoluções e Cancelamentos	-16.169	-185			
Impostos Incidentes sobre Vendas e Serviços					
Receita Operacional Líquida	413.931	98.592	0	0	0
Custo dos Produtos Vendidos	0				
Lucro Bruto	413.931	98.592	0	0	0
(Despesas) e Outras Receitas Operacionais					
Despesas com Pessoal					
Administração e Gerais	-33.631	-105.744	-10.197	-91.275	-97.164
Despesas Financeiras	-21.285	-10.790	-1.523		-13.411
Receitas Financeiras	3.382	987	62	159.389	10
Despesas tributárias				-725	
Outras Receitas e Despesas Operacionais Líquidas	-6.558.019	-752.866	-12.676		-15.212
Resultado Operacional	-6.195.622	-769.821	-24.334	67.389	-125.777
Resultado não Operacional					
Lucro antes do Imposto de Renda e Contribuição Social	-6.195.622	-769.821	-24.334	67.389	-125.777
Imposto de Renda e Contribuição Social					
Corrente	-26.754	-9.618			
Diferido					
Prejuízo Líquido do Período	-6.222.376	-779.439	-24.334	67.389	-125.777

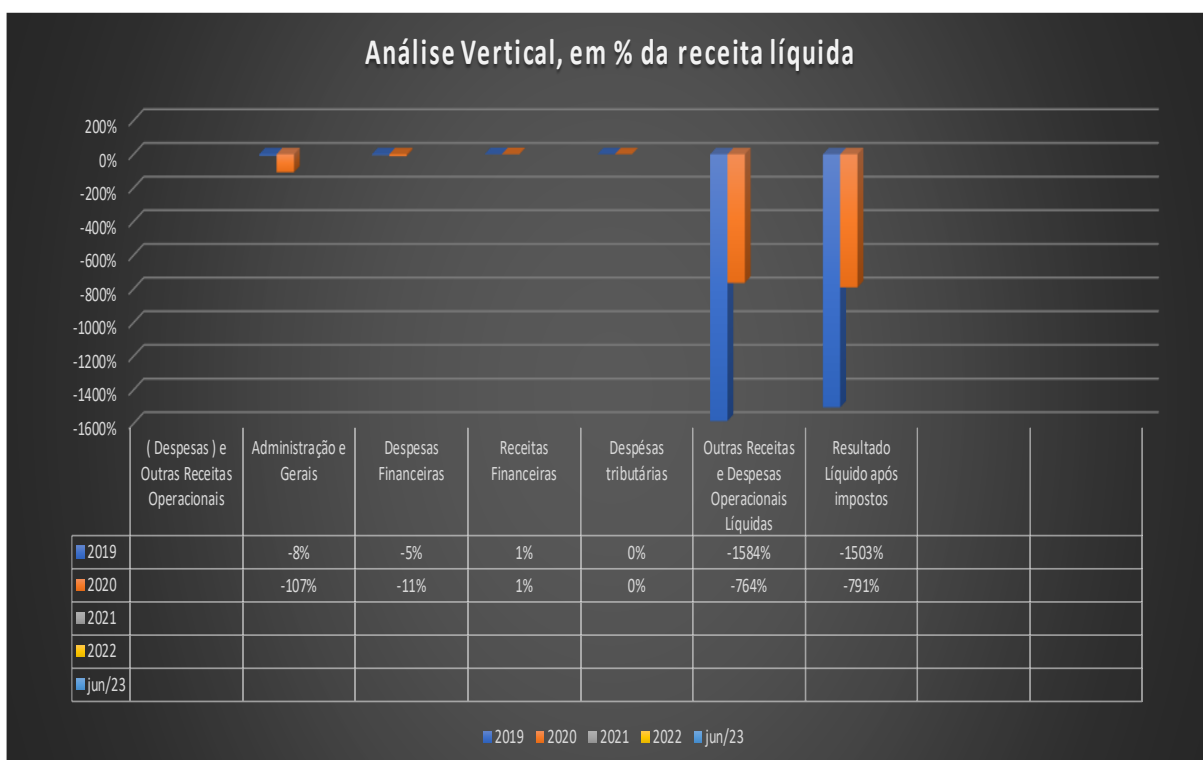
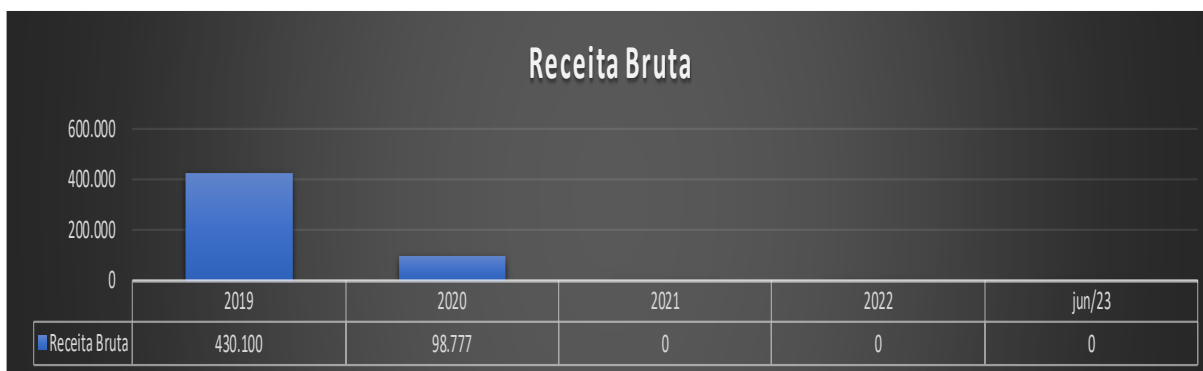



Comentários sobre o DRE da FR Serviços

- a) Operação sem contabilização de receita a partir de 2021;
- b) Não apresenta despesa de pessoal, mas em 2022 contabilizou despesas administrativas e gerais de R\$ 105 mil, em 2021 já sem receita registrou R\$ 10 mil no ano, ficando no patamar de R\$ 91 em 2022 e de R\$ 97 mil nos primeiros meses de 2023. A abertura, conforme os balancetes, é a que se segue:

Descricao	31/12/2022	30/06/2023
DESPEAS	-91.274,99	-97.164,48
DESPEAS	-91.274,99	-97.164,48
DESPEAS GERAIS	-91.274,99	-96.803,68
UTILIDADES E SERVIÇOS	-12.142,34	-25.484,48
SEGUROS	-12.142,34	-25.458,60
MATERIAIS	-24.018,23	-794,00
BENS DE NATUREZA PERMANENTE	-2.500,00	0,00
MATERIAIS AUX / CONSUMO	-21.518,23	-794,00
SERVIÇOS PROFISSIONAIS E CONTRATADOS	-95,91	0,00
ADVOCATÍCIOS E PERICIAIS	-95,91	0,00
DESPEAS GERAIS	-51.556,29	-55.640,51
DESPEAS LEGAIS E JUDICIAIS	-46.200,60	-55.640,51
IMPOSTOS E TAXAS	-5.111,87	0,00
DESPEAS E CUSTAS CARTORIAIS	-243,82	0,00
OUTRAS DESPEAS	-3.462,22	-14.884,69
OUTROS GASTOS GERAIS	-3.462,22	-14.884,69

- c) Apresentou receita financeira em 2022 de R\$ 159.389,99 proveniente de resultado de equivalência patrimonial, na conta do 73;
- d) Conhecer a composição das outras receitas e despesas operacionais líquidas, com valor negativo de R\$ 6,6 milhões em 2019, R\$ 752 mil em 2020 e valores de R\$ 13 mil e R\$ 15 mil respectivamente em 2021 e 2023.



FLUXO DE CAIXA DA FR SERVIÇOS- MÉTODO INDIRETO.

FR Serviços Ltda				
	(Valores em Reais)			
Fluxo de caixa pelo método indireto	2020	2021	2022	jun/23
Resultado líquido do exercício	-779.439	-24.334	67.389	-125.777
Depreciação				
Ajuste de exercícios anteriores				
Resultado do período ajustado.	-779.439	-24.334	67.389	-125.777
Variações nas contas patrimoniais				
Clientes	887.967	3.736	30.709	0
Estoques	0	0	0	0
Impostos a recuperar	0	0	0	5.780
Outras Contas a receber	-11.765	0	0	11.765
Impostos Diferidos-longo prazo	0	0	0	0
Depósitos Judiciais-longo prazo	-34.423	0	-1.349	-2.515
Investimentos	0	0	0	0
Imobilizado	0	0	0	0
Intangível	0	0	0	0
Fornecedores	2.455	0	0	-2.455
Imostos e Contribuições e Recolher	0	0	0	0
Salários e Encargos Socias a Pagar	0	0	0	0
Outras contas a pagar	59.095	-95.336	79.213	-81.456
Títulos a pagar-Longo Prazo	0	0	0	0
Financiamentos-Longo Prazo	0	0	0	0
Provisão para Contingências-Longo Prazo	0	0	0	0
Impostos Parcelados-Longo Prazo				
Total de variação nas contas patrimoniais	903.329	-91.600	108.573	-68.881
Partes Relacionadas	-5.642.126	562.500	6.198.230	-824.267
Empréstimos e Financiamentos	-9.100	0	0	-8.385
Partes Relacionadas-Longo Prazo	713.090	0	-661.201	201
Mútuo com Sócios-Longo Prazo	4.565.424	489.765	-5.732.191	0
Total na conta empréstimos e financiamentos	-372.712	1.052.265	-195.162	-832.451
Total da geração (consumo de caixa)	-248.822	936.331	-19.200	-1.027.109
Saldo Bancário Inicial	358.801	109.979	1.046.310	1.027.110
Geração (consumo de caixa no mês).	-248.822	936.331	-19.200	-1.027.110
Saldo Bancário Final	109.979	1.046.310	1.027.110	0

Comentários sobre o fluxo de caixa da FR Serviços Ltda

- a) As transações mais significativas são as que envolvem as partes relacionadas, precisando-se reconciliar a origem e destino dos valores. Saldo credor (passivo) no balanço de R\$ 5,6 milhões em 2019, valor recebido de R\$ 600 mil, 2020, valor recebido de R\$ 6,2 milhões em 2021, saída líquida de R\$ 824 mil em 2022 e sem movimentação em 2023;
- b) Entendimento da movimentação da conta de mútuo com os sócios.

III- Fb 9 Comércio Atacadista

Segundo o Professor Eliseu Martins, o balanço patrimonial é a relação entre os ativos, passivos e o patrimônio líquido de uma entidade numa data específica, demonstrando assim a sua posição patrimonial e financeira de maneira quantitativa e qualitativa – conceito extraído a partir do CPC PME (R1).

Numa analogia mais comum para ilustrar este conceito, é comparar o Balanço Patrimonial a uma fotografia, é como se fosse possível tirar uma foto de todo o patrimônio da empresa, isto é, seus bens, direitos e obrigações em um dado momento.

No caso específico da Recuperanda estamos efetuando as demonstrações financeiras em quatro períodos inteiros (de 12 meses, ou seja, um ciclo operacional) e mais meio semestre no ano de 2023. Segue abaixo o balanço patrimonial da M5 Indústria e Comércio com seus respectivos indicadores e nossos comentários:



FB9 Comércio Atacadista em Geral Ltda					
Balço Patrimonial					
Ativo	2019	2020	2021	2022	jun/23
Caixa e Equivalentes de Caixa	34	4.804	-940	124.479	3.576
Clientes	0			1.186.875	449.519
Estoques	0			596.217	1.109.691
Impostos a recuperar	598	441.024	620.024	196.682	0
Outras Contas a receber				49.199	0
Total do Ativo Circulante	632	445.828	619.084	2.153.452	1.562.786
Realizável a Longo Prazo					
Impostos Diferidos					
Partes Relacionadas	8.638.339	9.098.735	9.091.309	21.510.393	28.079.385
Depósitos Judiciais					2.130
Total do Realizável a Longo Prazo	8.638.339	9.098.735	9.091.309	21.510.393	28.081.515
Investimentos					
Imobilizado					
Intangível					
Total do Ativo Permanente	0	0	0	0	0
Total do Ativo não Circulante	8.638.339	9.098.735	9.091.309	21.510.393	28.081.515
Total do Ativo	8.638.971	9.544.563	9.710.393	23.663.845	29.644.301
Passivo	2019	2020	2021	2022	jun/23
Fornecedores	0	0	35.597	1.820.949	937.966
Empréstimos e Financiamentos	2.666.381	0	15.444.224	6.746.859	7.887.978
Impostos e Contribuições e Recolher				1.005.323	1.076.450
Salários e Encargos Sociais a Pagar					
Outras contas a pagar	36.993	31.728	22.605	228.789	17.205
Total do Passivo Circulante	2.703.374	31.728	15.502.426	9.801.920	9.919.599
Exigível a Longo Prazo					
Títulos a pagar					
Financiamentos	9.332.332	14.200.000	0	3.795.923	0
Partes Relacionadas				4.815.964	9.544.796
Mútuo com Sócios					
Provisão para Contingências					
Impostos Parcelados					
Outras contas a pagar					
Total do Passivo não Circulante	9.332.332	14.200.000	0	8.611.887	9.544.796
Patrimônio Líquido					
Capital Social	200.000	200.000	200.000	200.000	200.000
Reservas de Capital				2.154.667	2.509.878
Lucros ou Prejuízos Acumulados	-485.104	-3.596.734	-4.887.163	-6.171.032	2.716.370
Reserva de Incentivo Fiscal					
Resultado de Exercícios Anteriores			178.999	178.995	950.359
Resultado do Exercício	-3.111.630	-1.290.429	-1.283.869	8.887.402	3.803.299
Total do Patrimônio Líquido	-3.396.734	-4.687.163	-5.792.033	5.250.032	10.179.906
Total do Passivo	8.638.972	9.544.565	9.710.393	23.663.839	29.644.301



Ativo Circulante

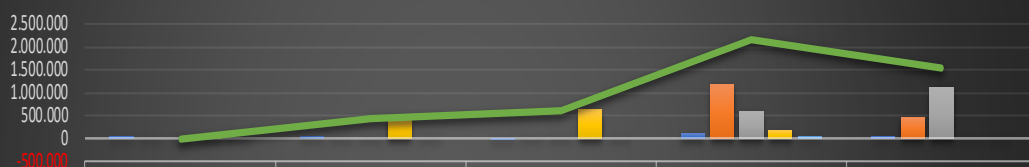

	2019	2020	2021	2022	jun/23
Caixa e Equivalentes de Caixa	34	4.804	-940	124.479	3.576
Clientes	0	0	0	1.186.875	449.519
Estoques	0	0	0	596.217	1.109.691
Impostos a recuperar	598	441.024	620.024	196.682	0
Outras Contas a receber	0	0	0	49.199	0
Total Ativo Circulante	632	445.828	619.084	2.153.452	1.562.786

Caixa e Equivalentes de Caixa Clientes Estoques Impostos a recuperar Outras Contas a receber Total Ativo Circulante

Ativo não Circulante

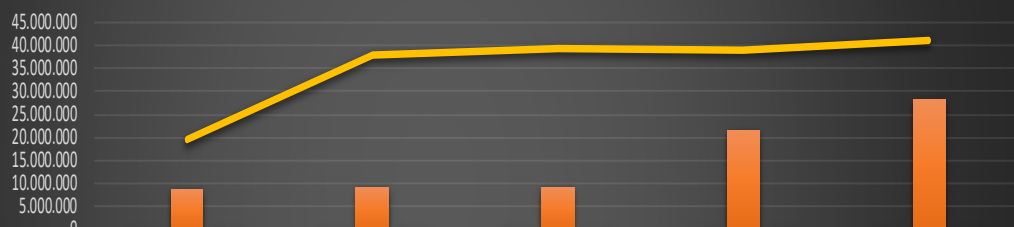

	2019	2020	2021	2022	jun/23
Impostos Diferidos	0	0	0	0	0
Partes Relacionadas	8.638.339	9.098.735	9.091.309	21.510.393	28.079.385
Depósitos Judiciais	0	0	0	0	2.130
Total do Realizável a Longo Prazo	19.407.436	37.999.226	39.229.292	38.930.913	41.105.492

Impostos Diferidos Partes Relacionadas Depósitos Judiciais Total do Realizável a Longo Prazo



Passivo Circulante

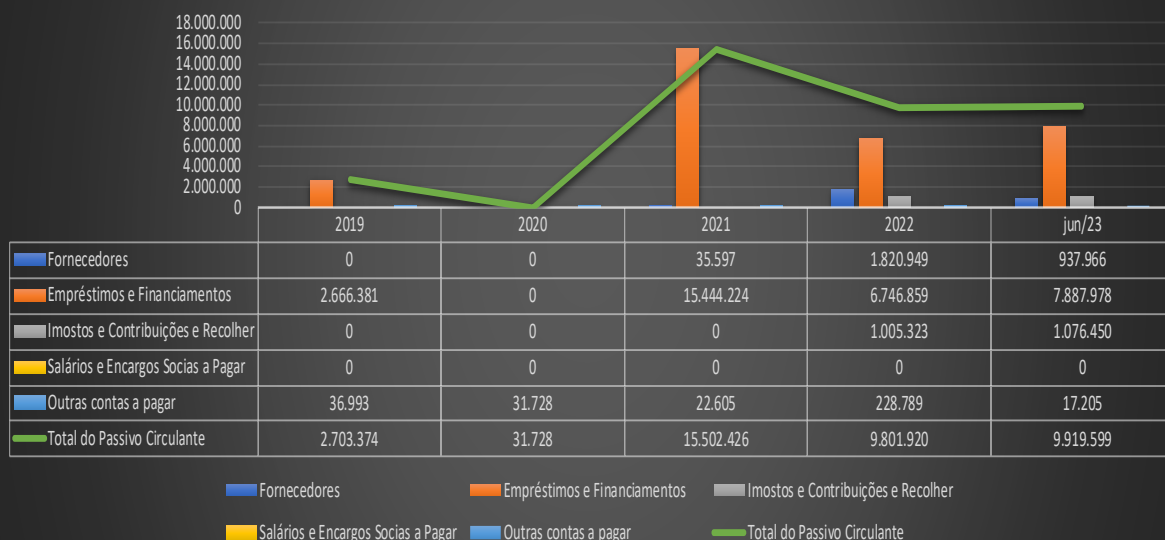

Passivo não Circulante

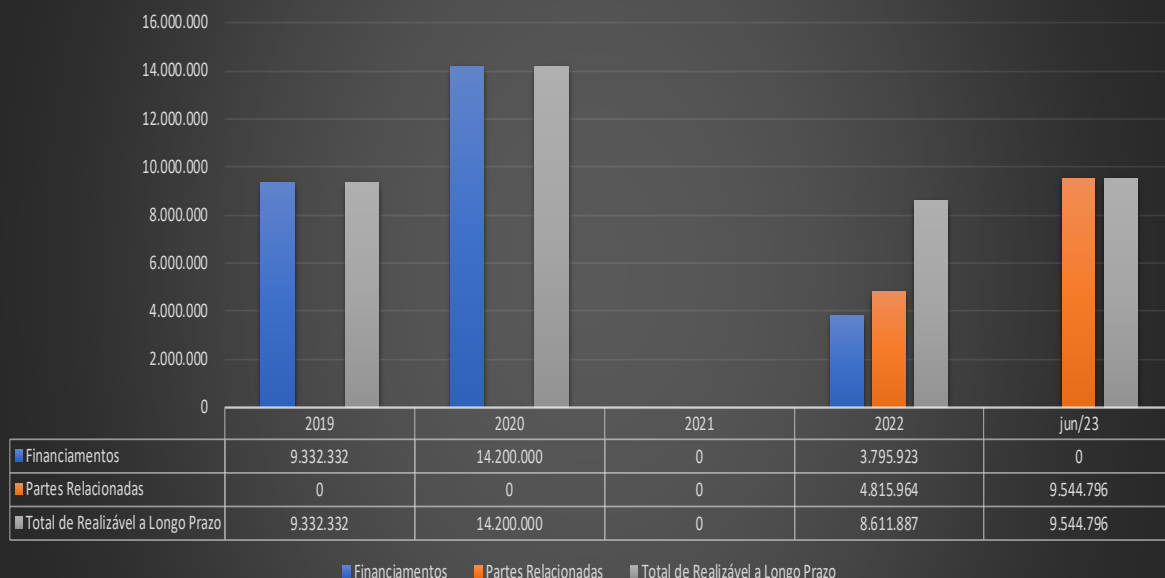



Índices de Liquidez

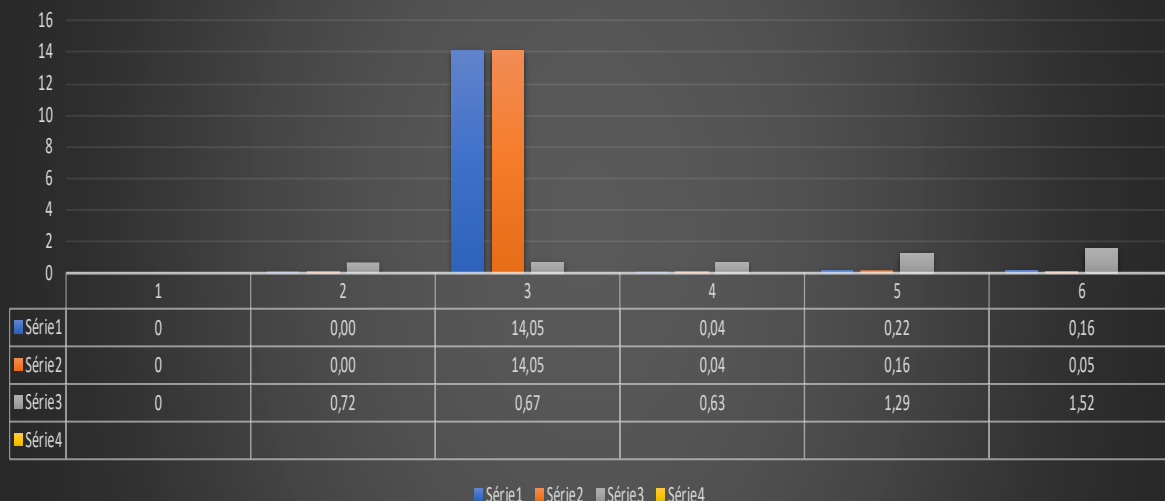

■ Série1 ■ Série2 ■ Série3 ■ Série4

Índices de Endividamento

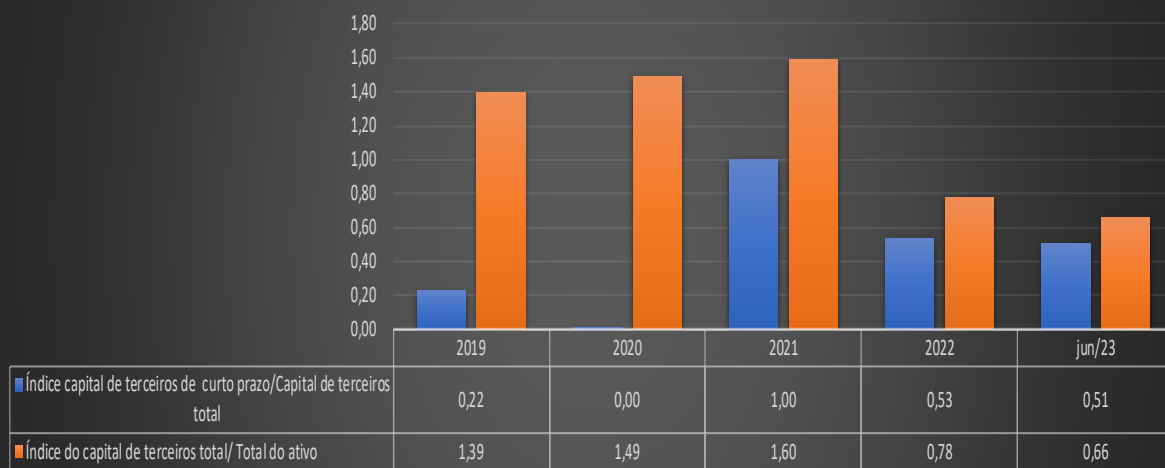

■ Índice capital de terceiros de curto prazo/Capital de terceiros total ■ Índice do capital de terceiros total/Total do ativo

Comentários sobre o balanço da FB9 Comércio e Atacadista em Geral:

- a) Entender os impostos a recuperar nos anos de 2020 e 2021, quando não se contabilizaram receitas e como o saldo baixou para R\$ 196 mil em 2022, tendo sido zerado em 2023;
- b) Entender a movimentação das partes relacionadas ativas, que apresentaram os saldos abaixo;

Realizável a Longo Prazo					
Impostos Diferidos					
Partes Relacionadas	8.638.339	9.098.735	9.091.309	21.510.393	28.079.385
Depósitos Judiciais					2.130
Total do Realizável a Longo Prazo	8.638.339	9.098.735	9.091.309	21.510.393	28.081.515

- c) Entender os cálculos e a formação da conta empréstimos e financiamentos;
- d) Entender também para os financiamentos de longo prazo, que tiveram seu saldo zerado em 2023;
- e) Conhecer em detalhe a formação e movimentação das partes relacionadas passivas, com saldos em 2022 e 2023;
- f) Demonstrar a formação do Patrimônio Líquido nos últimos 3 períodos, pois há formação de saldos de ajustes de exercícios anteriores.



DEMONSTRAÇÃO DO RESULTADO DO EXERCÍCIO DA FB 9 COMÉRCIO e ATACADISTA EM GERAL.

Segundo CPC 00 (Comitê de Pronunciamentos Contábeis) as receitas e despesas são os elementos das demonstrações contábeis que se referem ao desempenho financeiro da entidade. Os usuários das demonstrações contábeis precisam de informações tanto sobre a posição financeira da entidade como de seu desempenho financeiro. Assim, embora receitas e despesas sejam definidas em termos de mudanças em ativos e passivos, informações sobre receitas e despesas são tão importantes como informações sobre as alterações dos ativos e passivos.

As demonstrações de resultados dos exercícios da em Fb9 Comércio e Atacadista, vem se portando da seguinte maneira nos últimos anos:

DRE	2019	2020	2021	2022	jun/23
Receita Bruta de Vendas de Produtos e Serviços	0	0	0	25.862.166	6.686.033
Devoluções e Cancelamentos	0	0	0	-222.067	-449.190
Impostos Incidentes sobre Vendas e Serviços				-3.985.481	-992.934
Receita Operacional Líquida	0	0	0	21.654.618	5.243.909
Custo dos Produtos Vendidos	0			-11.826.754	-1.765.221
Lucro Bruto	0	0	0	9.827.864	3.478.688
(Despesas) e Outras Receitas Operacionais					
Despesas com Pessoal					
Administração e Gerais	-332.251	-241.787	-37.160	-158.103	-707.870
Despesas Financeiras	-11.959	-1.048.643	-1.246.075	-289.030	-740.992
Receitas Financeiras	190.302		1	262.104	884.673
Despesas tributárias					
Outras Receitas e Despesas Operacionais Líquidas	-2.957.722		-635	-147.520	-164.309
				66.658	1.196.829
Resultado Operacional	-3.111.630	-1.290.430	-1.283.869	9.561.973	3.947.019
Resultado não Operacional					
Lucro antes do Imposto de Renda e Contribuição Social	-3.111.630	-1.290.430	-1.283.869	9.561.973	3.947.019
Imposto de Renda e Contribuição Social					
Corrente				-674.571	-143.721
Diferido					
Prejuízo Líquido do Período	-3.111.630	-1.290.430	-1.283.869	8.887.402	3.803.298

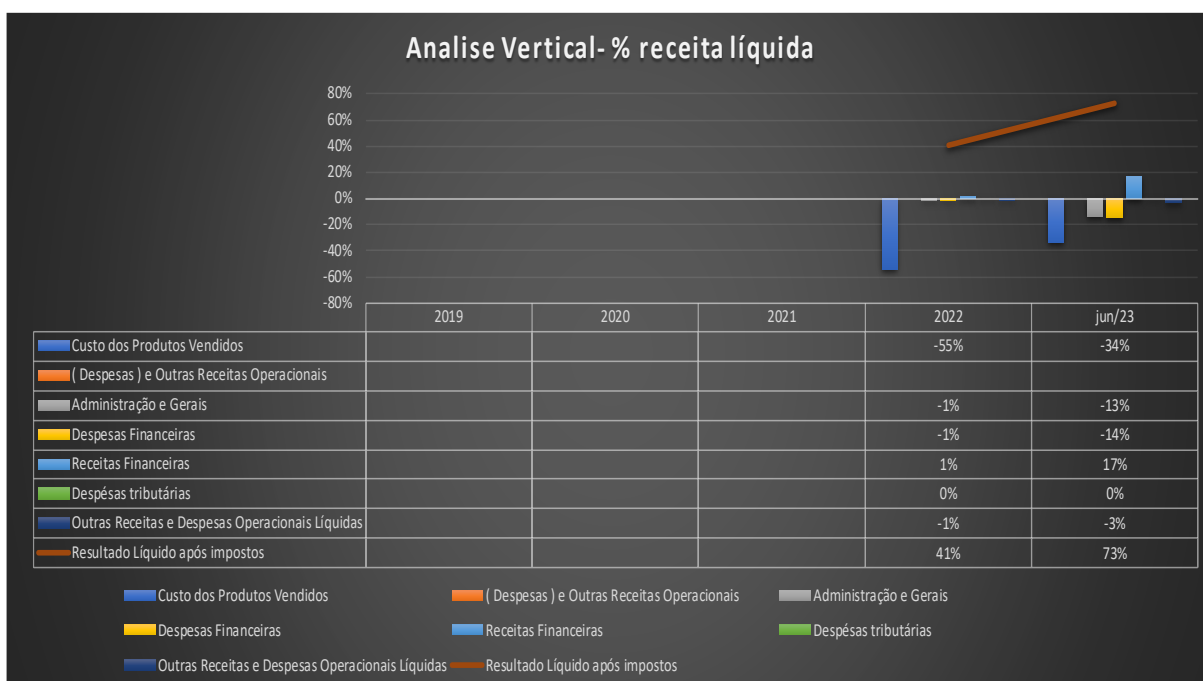
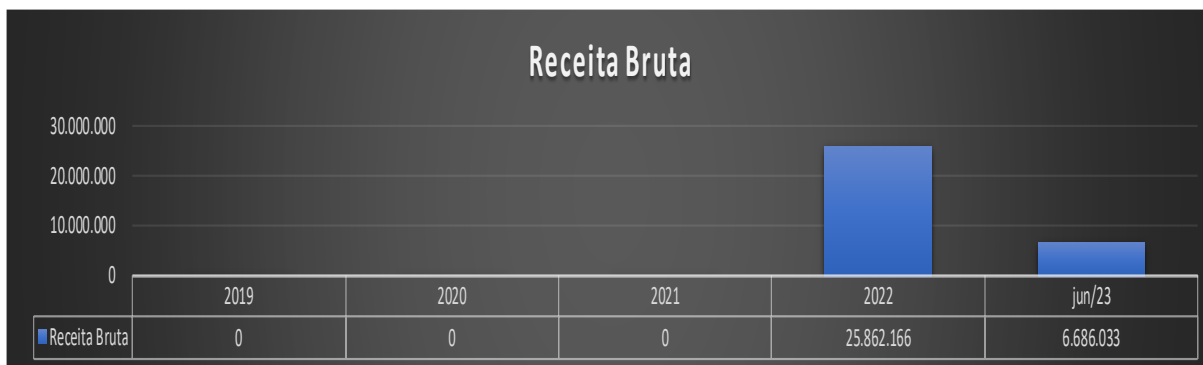

Comentários sobre o DRE da Fb9 Comércio Atacadista.

- Operação com receita registrada a partir de 2022;
- Despesas administrativas e gerais registradas mesmo nos anos sem receita, com grande crescimento em 2023, quando atingiu o valor de R\$ 700 mil sob a descrição “despesas gerais”, conta 41.206

Convém destacar que se faz necessário a abertura das outras receitas e despesas operacionais líquidas.



FLUXO DE CAIXA DA FB 9- COMÉRCIO ATACADISTA

Fb9 Comércio Atacadista				
	(Valores em Reais)			
Fluxo de caixa pelo método indireto	2020	2021	2022	jun/23
Resultado líquido do exercício	-1.290.430	-1.283.869	8.887.402	3.803.298
Depreciação				
Ajuste de exercícios anteriores		178.999	-4	771.364
Absorção da Reserva de Capital			2.154.667	355.211
Resultado do período ajustado.	-1.290.430	-1.104.870	11.042.065	4.929.873
Clientes	0	0	-1.186.875	737.356
Estoques	0	0	-596.217	-513.474
Impostos a recuperar	-440.426	-179.000	423.342	196.682
Outras Contas a receber	0	0	-49.199	49.199
Impostos Diferidos (longo prazo)	0	0	0	0
Depósitos Judiciais (longo prazo)	0	0	0	-2.130
Investimentos	0	0	0	0
Imobilizado	0	0	0	0
Intangível	0	0	0	0
Fornecedores	0	35.597	1.785.352	-882.983
Impostos e Contribuições e Recolher	0	0	1.005.323	71.127
Salários e Encargos Sociais a Pagar	0	0	0	0
Outras contas a pagar	-5.265	-9.123	206.184	-211.584
Títulos a pagar	0	0	0	0
Mútuo com Sócios	0	0	0	0
Provisão para Contingências	0	0	0	0
Impostos Parcelados	0	0	0	0
Outras contas a pagar	0	0	0	0
Total de variação nas contas patrimoniais	-445.691	-152.526	1.587.910	-555.807
Partes Relacionadas (longo prazo)	-460.396	7.426	-12.419.084	-6.568.992
Empréstimos e Financiamentos	-2.666.381	15.444.224	-8.697.365	1.141.119
Financiamentos-longo prazo	4.867.668	-14.200.000	3.795.923	-3.795.923
Partes Relacionadas- longo prazo	0	0	4.815.964	4.728.832
Total na conta empréstimos e financiamentos	1.740.891	1.251.650	-12.504.562	-4.494.964
Total da geração (consumo de caixa)	4.770	-5.746	125.413	-120.898
Saldo Bancário Inicial	34	4.804	-940	124.479
Geração (consumo de caixa no mês).	4.770	-5.744	125.419	-120.903
Saldo Bancário Final	4.804	-940	124.479	3.576

Comentários sobre o fluxo de caixa da Fb9 Comércio Atacadista.

- a) As fontes principais de recursos foram a parcial recuperação de impostos, o aumento no saldo de fornecedores por R\$ 1,9 milhões em 2022, para uma redução de R\$ 900 mil em 2023 e a formação de um saldo de R\$ 1 milhão de impostos a recolher em 2022;
- b) Movimentações relevantes na empresa foram o pagamento de partes relacionadas de curto prazo de R\$ 500 mil em 2020, R\$ 12,4 milhões em 2022 e R\$ 6,6 milhões em 2023;
- c) Analisar a evolução das contas de empréstimos e financiamentos de curto prazo e de financiamentos de longo prazo, assim como das partes relacionadas de longo prazo.

Convém salientar que o conjunto das transações gerou efeito neutro no caixa.

12 QUESTÕES PROCESSUAIS

Processo em regular andamento, sem intercorrências atípicas.

12.1 FOTOS E VISITAS PRESENCIAIS

No intuito de cumprir o artigo 51 da Lei 11.101/205 e na função de efetuar a constatação exclusivamente das reais condições de funcionamento da recuperanda, o Dr. Adnan Abdel Kader Salem, junto com a equipe de Administração Judicial, visitou a sede da recuperanda no endereço Rua Claudio Soares, 72 – Edif. AHEAD, sala 1313 em São Paulo, no dia 21/09/2023 as 15 horas, que se reuniram com os demais componentes:

1. Dr. Adnan Abdel Kader Salem (Administrador Judicial);
2. Sylvio Wey de Almeida (Auxiliar do Administrador Judicial);
3. Carlos Henrique Miele (Sócio Administrador da M. Officer);
4. Vitório Saldanha (Consultor administrativo-financeiro da Recuperanda);
5. Gilberto Gornati (Advogado da Recuperanda);
6. Luiz José Martins Servantes (Advogado da Recuperanda).

Na pauta da reunião foram tratados de assuntos de interesse da Recuperação Judicial, destacando-se:

- A exposição por parte do Sr. Carlos Henrique Miele da longa história operacional da M. Officer desde a sua concepção inicial e o seu desenvolvimento ao longo dos anos, passando no período mais recente pela crise que se instalou na empresa e chegando ao ponto atual do pedido de Recuperação Judicial;
- O Sr. Miele também discorreu sobre o setor de moda abordando fases mais antigas e a conjuntura atual, principalmente Pós Covid-19;
- Também foram abordadas as estratégias da M. Officer para a reestruturação e reorganização da gestão dos negócios, necessidades de capital de giro para as operações e as intenções para futura expansão de lojas próprias e franquias, seguindo o modelo de empresas de sucesso como a Arezzo e a Hering;



- Segundo o Sr. Miele a estratégia atual é explorar melhor a marca M. Officer com o anseio de ampliar no médio e longo prazo a quantidade de lojas próprias até um número ideal de 27 lojas e escalar o crescimento com franqueados e multimarca;
- Também foi colocado que a M. Officer se atrasou no desenvolvimento de seus canais e plataformas de vendas no e-commerce, tendo sido muito impactado desde a pandemia que concentrou este segmento de moda na venda digital;
- Nesta ocasião foi colocado para a recuperanda as necessidades de informações para o primeiro Relatório Mensal de Atividades, reiterando que será fundamental a tempestividade da apresentação recorrente de informações e documentação diversa;
- Neste momento também foram definidos os responsáveis para os contatos entre a equipe do AJ e da recuperanda para o andamento dos trabalhos;
- Ao final foi apresentada as salas onde estão acontecendo a operação administrativa do grupo, conforme fotos a seguir:

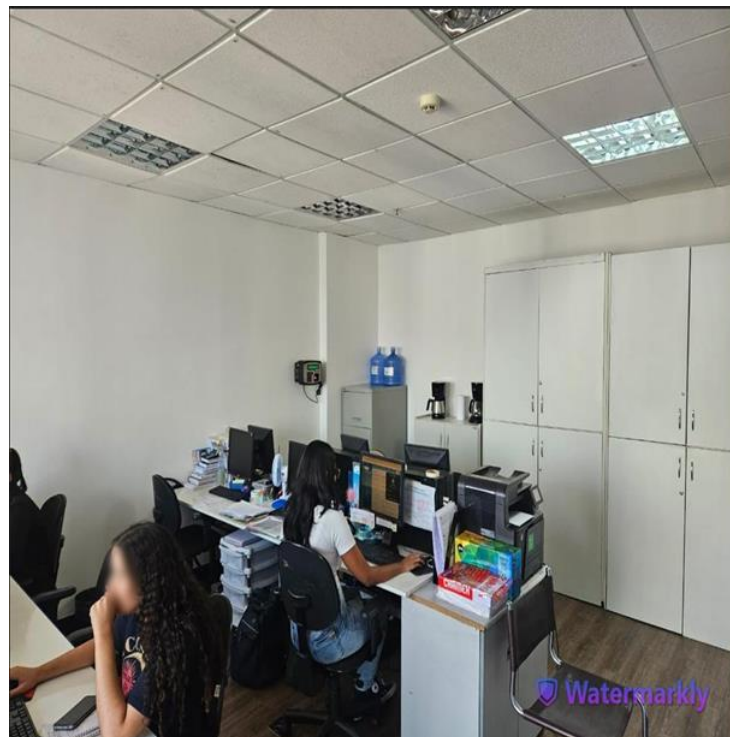

ADNAN ABDEL
KADER SALEM
Advogados Associados

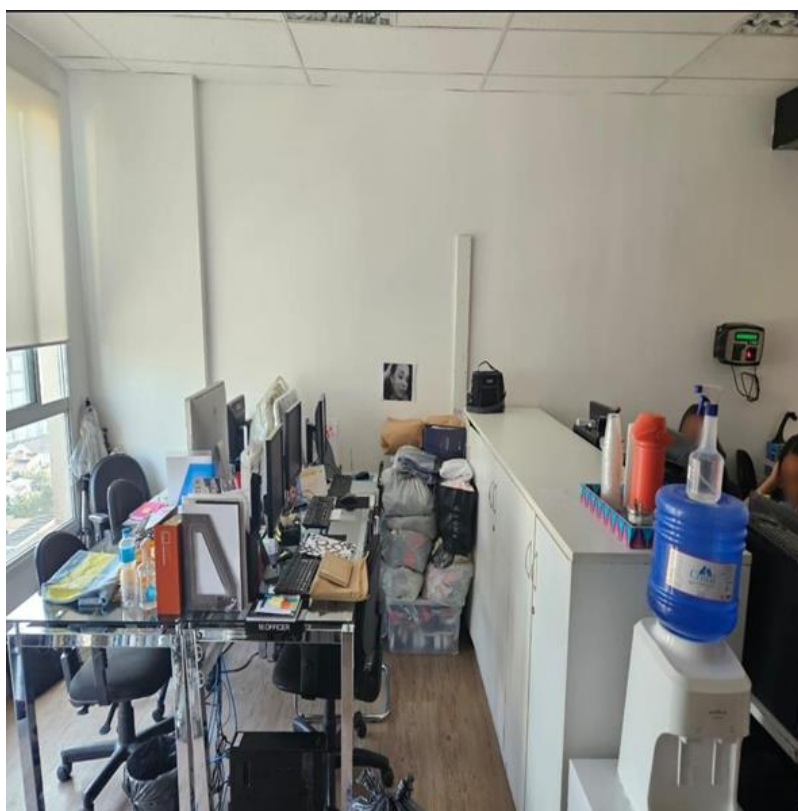
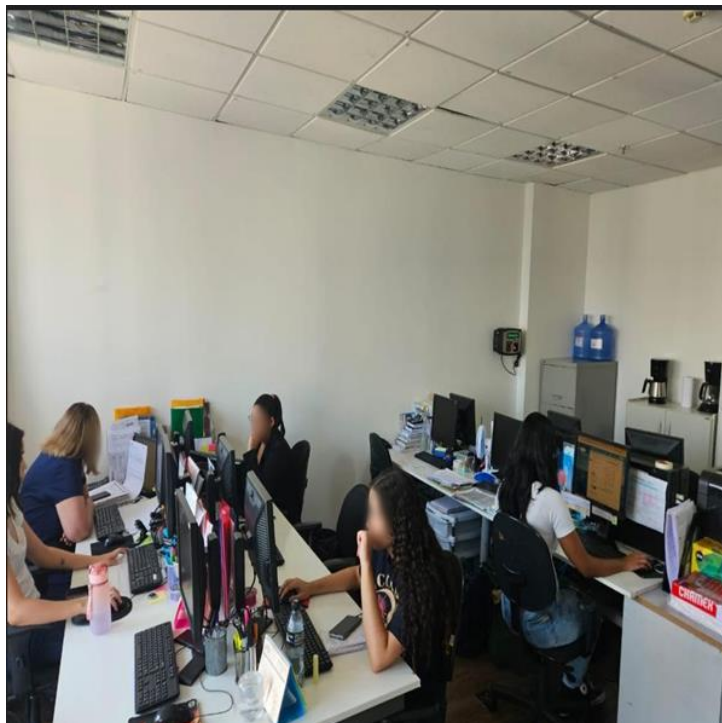



Complementarmente a equipe do Administrador Judicial também fez diligências em algumas unidades do grupo M. Officer, conforme demonstrado nas fotos a seguir:

VISITA SHOPPING MORUMBI - Recebido pela Bianca que nos franqueou a entrada.





ADNAN ABDEL
KADER SALEM
Advogados Associados



ADNAN ABDEL
KADER SALEM
Advogados Associados





VISITA SHOPPING IBIRAPUERA - Recebido por Bianca

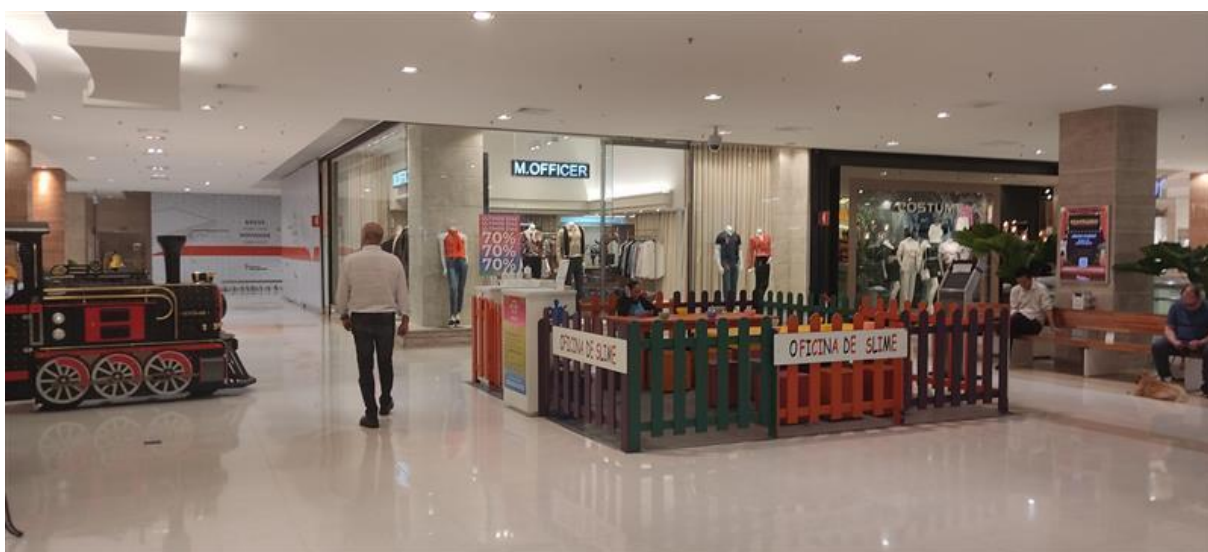

ADNAN ABDEL
KADER SALEM
Advogados Associados



ADNAN ABDEL
KADER SALEM
Advogados Associados



ADNAN ABDEL
KADER SALEM
Advogados Associados





Loja de propriedade do Grupo M. Officer que agora será alugada para a Sephora

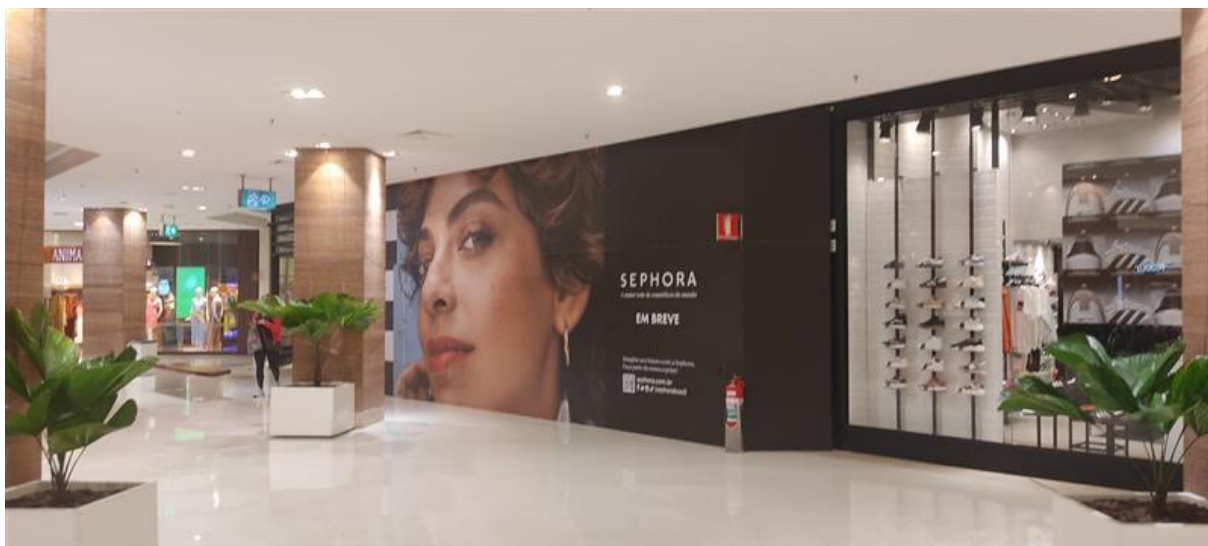

ADNAN ABDEL
KADER SALEM
Advogados Associados





Loja Shopping Eldorado – Recebido por Jenifer



ADNAN ABDEL
KADER SALEM
Advogados Associados



ADNAN ABDEL
KADER SALEM
Advogados Associados





ADNAN ABDEL
KADER SALEM
Advogados Associados





ADNAN ABDEL
KADER SALEM
Advogados Associados





ADNAN ABDEL
KADER SALEM
Advogados Associados





12.2 DOCUMENTOS DO ARTIGO 51

Art. 51. A petição inicial de recuperação judicial será instruída com:	Situação	Comentários	Alertas para AJ
I – a exposição das causas concretas da situação patrimonial do devedor e das razões da crise econômico-financeira;	totalmente atendido	Fls. 6 a 9 dos autos	
II – as demonstrações contábeis relativas aos 3 (três) últimos exercícios sociais e as levantadas especialmente para instruir o pedido, confeccionadas com estrita observância da legislação societária aplicável e compostas obrigatoriamente de:			
a) balanço patrimonial;	totalmente atendido	Fls. 749 a 763 dos autos	
b) demonstração de resultados acumulados;	totalmente atendido	Fls. 749 a 763 dos autos	
c) demonstração do resultado desde o último exercício social;	totalmente atendido	Fls. 749 a 763 dos autos	
d) relatório gerencial de fluxo de caixa e de sua projeção;	totalmente atendido	Fls.307 dos autos	Fluxo de caixa consolidado, real até julho
e) descrição das sociedades de grupo societário, de fato ou de direito; (Incluído pela Lei nº 14.112, de 2020) (Vigência)	totalmente atendido	Fls 15 a 80 dos autos	
III - a relação nominal completa dos credores, sujeitos ou não à recuperação judicial, inclusive aqueles por obrigação de fazer ou de dar, com a indicação do endereço físico e eletrônico de cada um, a natureza, conforme estabelecido nos arts. 83 e 84 desta Lei, e o valor atualizado do crédito, com a discriminação de sua origem, e o regime dos vencimentos; (Redação dada pela Lei nº 14.112, de 2020) (Vigência)	parcialmente atendido	Fls. 749 a 763 dos autos	Quadro Geral de Credores, a ser complementado com a discriminação da origem do crédito, sua origem e o regime de vencimentos
indicação do endereço físico e eletrônico de cada um	totalmente atendido	Fls. 749 a 763 dos autos	Quadro Geral de Credores
indicação da natureza, conforme estabelecido nos arts. 83 e 84 desta Lei	totalmente atendido		
indicação do valor atualizado do crédito, com a discriminação de sua origem, e o regime dos vencimentos	parcialmente atendido	Fls.749 a 763 dos autos	Faltam no quadro as referências da origem do crédito e o regime de vencimentos



IV – a relação integral dos empregados, em que constem as respectivas funções, salários, indenizações e outras parcelas a que têm direito, com o correspondente mês de competência, e a discriminação dos valores pendentes de pagamento;	não atendido	Às fls. 11 dos autos, a recuperanda solicita apresentação em petição separada, com pedido de sigilo deste documento	
funções			
salários			
indenizações			
outras parcelas a que têm direito, com o correspondente mês de competência, e a discriminação dos valores pendentes de pagamento;			
V – certidão de regularidade do devedor no Registro Público de Empresas, o ato constitutivo atualizado e as atas de nomeação dos atuais administradores;	totalmente atendido	Fls.24, 61 e 44 dos autos	
VI – a relação dos bens particulares dos sócios controladores e dos administradores do devedor;	não atendido	Às fls. 11 dos autos, a recuperanda solicita apresentação em petição separada, com pedido de sigilo deste documento	
VII – os extratos atualizados das contas bancárias do devedor e de suas eventuais aplicações financeiras de qualquer modalidade, inclusive em fundos de investimento ou em bolsas de valores, emitidos pelas respectivas instituições financeiras;	não atendido	Às fls. 11 dos autos, a recuperanda solicita apresentação em petição separada, com pedido de sigilo deste documento	
VIII – certidões dos cartórios de protestos situados na comarca do domicílio ou sede do devedor e naquelas onde possui filial;	totalmente atendido	Fls. 330 a 473 dos autos	
IX - a relação, subscrita pelo devedor, de todas as ações judiciais e procedimentos arbitrais em que este figure como parte, inclusive as de natureza trabalhista, com a estimativa dos respectivos valores demandados; (Redação dada pela Lei nº 14.112, de 2020) (Vigência)	totalmente atendido	Fls.475 a 513 dos autos	
X - o relatório detalhado do passivo fiscal; e (Incluído pela Lei nº 14.112, de 2020) (Vigência)	totalmente atendido	Fls. 105 a 197 dos autos	



XI - a relação de bens e direitos integrantes do ativo não circulante, incluídos aqueles não sujeitos à recuperação judicial, acompanhada dos negócios jurídicos celebrados com os credores de que trata o § 3º do art. 49 desta Lei. (Incluído pela Lei nº 14.112, de 2020) (Vigência)	não aplicável		
§ 2º Com relação à exigência prevista no inciso II do caput deste artigo, as microempresas e empresas de pequeno porte poderão apresentar livros e escrituração contábil simplificados nos termos da legislação específica.	não aplicável		
§ 3º O juiz poderá determinar o depósito em cartório dos documentos a que se referem os §§ 1º e 2º deste artigo ou de cópia destes.	não aplicável		
§ 4º Na hipótese de o ajuizamento da recuperação judicial ocorrer antes da data final de entrega do balanço correspondente ao exercício anterior, o devedor apresentará balanço prévio e juntará o balanço definitivo no prazo da lei societária aplicável. (Incluído pela Lei nº 14.112, de 2020) (Vigência)	não aplicável		
§ 5º O valor da causa corresponderá ao montante total dos créditos sujeitos à recuperação judicial. (Incluído pela Lei nº 14.112, de 2020) (Vigência)	não aplicável		
§ 6º Em relação ao período de que trata o § 3º do art. 48 desta Lei: (Incluído pela Lei nº 14.112, de 2020) (Vigência)	não aplicável		
I - a exposição referida no inciso I do caput deste artigo deverá comprovar a crise de insolvência, caracterizada pela insuficiência de recursos financeiros ou patrimoniais com liquidez suficiente para saldar suas dívidas; (Incluído pela Lei nº 14.112, de 2020) (Vigência)	não aplicável		
II - os requisitos do inciso II do caput deste artigo serão substituídos pelos documentos mencionados no § 3º do art. 48 desta Lei relativos aos últimos 2 (dois) anos. (Incluído pela Lei nº 14.112, de 2020) (Vigência)	não aplicável		



<p>Art. 51-A. Após a distribuição do pedido de recuperação judicial, poderá o juiz, quando reputar necessário, nomear profissional de sua confiança, com capacidade técnica e idoneidade, para promover a constatação exclusivamente das reais condições de funcionamento da requerente e da regularidade e da completude da documentação apresentada com a petição inicial. (Incluído pela Lei nº 14.112, de 2020) (Vigência)</p>			
<p>§ 1º A remuneração do profissional de que trata o caput deste artigo deverá ser arbitrada posteriormente à apresentação do laudo e deverá considerar a complexidade do trabalho desenvolvido. (Incluído pela Lei nº 14.112, de 2020) (Vigência)</p>			
<p>§ 2º O juiz deverá conceder o prazo máximo de 5 (cinco) dias para que o profissional nomeado apresente laudo de constatação das reais condições de funcionamento do devedor e da regularidade documental. (Incluído pela Lei nº 14.112, de 2020) (Vigência)</p>			
<p>§ 3º A constatação prévia será determinada sem que seja ouvida a outra parte e sem apresentação de quesitos por qualquer das partes, com a possibilidade de o juiz determinar a realização da diligência sem a prévia ciência do devedor, quando entender que esta poderá frustrar os seus objetivos. (Incluído pela Lei nº 14.112, de 2020) (Vigência)</p>			
<p>§ 4º O devedor será intimado do resultado da constatação prévia concomitantemente à sua intimação da decisão que deferir ou indeferir o processamento da recuperação judicial, ou que determinar a emenda da petição inicial, e poderá impugná-la mediante interposição do recurso cabível. (Incluído pela Lei nº 14.112, de 2020) (Vigência)</p>			
<p>§ 5º A constatação prévia consistirá, objetivamente, na verificação das reais condições de funcionamento da empresa e da regularidade documental, vedado o indeferimento do processamento da recuperação judicial baseado na análise de viabilidade econômica do devedor. (Incluído pela Lei nº 14.112, de 2020) (Vigência)</p>			
<p>§ 6º Caso a constatação prévia detecte indícios contundentes de utilização fraudulenta da ação de recuperação judicial, o juiz poderá indeferir a petição inicial, sem prejuízo de oficiar ao Ministério Público para tomada das providências criminais eventualmente cabíveis. (Incluído pela Lei nº 14.112, de 2020) (Vigência)</p>			
<p>§ 7º Caso a constatação prévia demonstre que o principal estabelecimento do devedor não se situa na área de competência do juízo, o juiz deverá determinar a remessa dos autos, com urgência, ao juízo competente. (Incluído pela Lei nº 14.112, de 2020) (Vigência)</p>			



12.3 DOCUMENTOS FALTANTES

Todos os documentos solicitados à recuperanda foram fornecidos. Ao longo dos próximos RMAs iremos aprofundar os critérios de análise das informações disponibilizadas.

13. ENCERRAMENTO

Nada mais havendo a ser esclarecido, damos por encerrado o presente relatório que se compõe de 104 (cento e quatro) folhas.

Termos em que, pedem deferimento.

Jundiaí, 29 de setembro de 2023.

ADNAN ABDEL KADER SALEM
Administrador Judicial, OAB/SP nº 180.675

DEPARTAMENTO TÉCNICO
DA CONSULT SOLUÇÕES PATRIMONIAIS

Marco Antônio Berto, Mestre em Contabilidade e
Controladoria pela EAC FEA USP
Contador CRC SP 1SP-13307/0-3.